戲劇

北京實驗劇化裝照片兩張

戲劇的兩種意見……周作人

學生排劇問題一解……張正藩

南通西安兩處戲劇教育底比較觀……蒲伯英

怎樣演習劇本……汪仲賢

戲劇的技術……陳大悲

創作：一對虛榮……

黑人演黑人編的黑人戲……

隨便談：衙門和戲園子底風水……

演的說不出：附錄：對於南京高師所演可憐閨裡月的……

通訊：廣東高師小學……

見：餘目從略 每冊售大洋三角 北京晨報社 上海泰東書局 發行 各省及本埠各大書局均代派

時事新報

THE CHINA TIMES

NO. 162 SHANTUNG ROAD SHANGHAI

民國十一年十二月二十一日

(西歷一千九百二十二年)

舊歷壬戌年十一月初四日

禮拜四

第五千三百七十二號

計五張售大洋三分

在上海望平街一六二號 電報箱碼六六九〇 電話號碼一七八六

定報價格表(郵費在內)

國內 日本 香港澳門 郵各國

全年 半年 三個月

以上均按照大洋計算 郵票付款九五折

定報人自付匯費

廣告刊例

封面長行每行一元 短行每天二二行起碼每天 三十二行起碼每行二角四分 字數每行起碼每天 ○三行後幅二分 新聞中每行起碼 [illegible]

中國通訊社遷移

敝社原租房屋因交通不便自即日起遷至本埠公共租界貴州路(靠泰來菴)永平里三百零一號(電話中央七千四百七十號)照常辦公以後各界如有新聞稿件及委登廣告等一切事務請移玉該處接洽爲荷謹此布聞

中國通訊社編輯部廣告部同啓 陽歷十二月十六日

執有公債票者注意 既得安全保管 又獲二重利息

諸君執有公債票者存于家中既有危險之虞存於銀行又需保管之費本公司今以極妥全之法代諸君保存之不特不取費用且能使諸君取得復利此法維何即本公司之信託存券 是凡有以公債票交本公司保存者本公司均與以相當之利息欲閱詳章函索即寄

通易信託公司信託部啟 總址北京路山東路西一二七一號 (電話)董事室中央一七四六 經理室中央四〇〇二 營業室中央六〇一六

新年禮品 小孩子的

新年快要到了;你們買些甚麼東西,送給你們的小朋友?

兒童雜誌 **小朋友** 每星期一冊六分 半年二十六冊一元五角 全年五十二冊二元八角

兒童文學叢書 故事		每集七分
兒童文學叢書 小說		每集七分
兒童文學叢書 兒歌		每集七分
兒童文學叢書 笑話		每集六分
兒童常識叢書 全世界的小孩子		每集一角
中華故事		每集一角
小小說		每集五分
中華童話		每種五分
世界童話		每種五分
小弟弟		每集四分
小妹妹		每集四分
五彩國音積木		每組八角 二十組一元 方角每盒十五分
五彩國音色版		[illegible]
國音木牌		每組二角
陸軍棋	一組	三角半

此外還有各種玩具陳列上海總店請諸君來參觀選購非常歡迎

中華書局發行 (壬207)

中華教育界 第十二卷第三期

教育零感……余家菊

一、體育的好尙

二、殖民教育

三、國民音樂

四、如何救濟法政學校

日本之自由教育……王璐

日本學制五十年紀念誌(王璐) 新學制商榷書(徐特立) 讀書與習慣之非二(陳啓天) 本能與習慣(唐鉞) 一般的娛樂(姜子榮) 江蘇八師附小中等學校教學視察 設計實例(陳修平) 南京中等學校數學秋季月的報告 教師地位和教育的意義(潘敏才) 小學數育上 [illegible]

每冊定價一角五分 全年十二冊一元五角

各種雜誌

中等教育 二角半 教育叢刊 一角 史地叢刊 四角 學衡 二角 心理 五角 小朋友 八角 [illegible]

改造 國語月刊 理化雜誌 博物學雜誌 文學旬刊 數理雜誌 中華英文週報 詩 [illegible]

中華書局 (壬208)

上海亞東圖書館 十年紀念廣告地位

(1) 截止期本埠展期至陽歷十二月卅一號與外埠同。

(2) 本版的,原售八折的,今六折;北大的,今售實價,今九折。

(3) 買書一部,贈十二年日歷和精印書簽各一張。

五種 先生研究新詩嗎?

胡適的……嘗試集(四版增訂)……每冊四角半

康白情作……草兒……每冊八角

俞平伯作……冬夜……每冊六角

北社編……一九一九新詩年選……每冊五角

汪靜之作……蕙的風(新出)……每冊五角

少年中國學會……詩學研究號……每冊四角

(紀15)

善退雀斑美容水

善退雀斑美容水 治面上雀斑酒刺黑點汗斑此水能漸漸消滅 [illegible] 每瓶大洋六角 外埠函購另加郵費 [illegible]

癬瘡藥水 殺虫祛濕 狐臭

[illegible]

發行所 上海 [illegible] 大生公司 杭州清河坊巷口大生公司

立愈傷風 咳嗽良藥 大生公司 獨家發行 杏仁精

杏仁爲中國名產功能潤肺化痰止咳定喘本公司延請留學外國藥學專家採辦上等杏仁仿照西法化學分析取其精華製成杏仁精專治傷風咳嗽鼻塞喉啞氣喘痰湧以及老人氣急哮喘坐臥不安等症功效如神定價大瓶一元四角中瓶七角小瓶四角外埠函購外加寄費二角半打以上外加寄費一成郵匯未通之處郵票十足收用服法詳載仿單索閱即奉杏仁精係本公司獨家發行已經七年成效卓著近有影射名稱者請認明商標及本公司牌號住址庶不致誤◉總發行上海南京路中大生公司〇分發行杭州清河坊巷內後市街口大生公司

KOFA

上海科發藥房發行公司債券啟事

本藥房成立已五十餘年營譽素著茲因營業日益發達勢不得不增加資本以資擴充茲由本公司董事會議決發行公司債券以代股票此項債券除應得長年官利八釐外並照股東例可分享紅利并另贈優待券若持券來本藥房者不論購買何種藥品概與特別折扣以昭優待又凡爲本藥房經理者兼可用此項債券爲貨價擔保品向本藥房抵押其辦法與股票同茲將本公司董事會議決管理公司債券條規開列如左

一債額 公司債總額不得超過上海通用銀元一百萬元正

一種類 票面分十元及一百元票兩種(均以上海通用銀元計算)

一還本 西歷一九二八年正月二日爲還本期

一利息 利息長年八釐

一付息 每年正月二日憑利息券付息

一紅利 如遇公司盈餘較多至發給股東紅利溢過長年八釐時凡持有此項債券及息券者得與本公司股東同享溢過長年八釐之紅利

一權利 持有本債券及息券者對於本公司一切產業較各股東有優先之權

一付款地點 債券及息券各於到期在中國上海本公司付款或由本公司指定某銀行代付屆時當登報通告

一債權 此券祇認券不認人不論債款或利息到期本公司憑券即付給持券人既經付款本公司不再負責 此券非經本公司書記或副書記簽名概作無效

上海科發大藥房啟

代募債券收欵處 中國銀行 鹽業銀行 交通銀行 中華銀行 勸工銀行

欲購置大房產者注意

本埠法界徐家匯姚主教路一百三十五號房產計地二十二畝二分八厘四毫現由本公司經手售代該地房屋花木一併在內凡欲購置房產者請臨本公司取看圖樣並可領看

通易信託公司信託部啓

敬謝北京日華同仁醫院院長加茂博士

鄙人八月間來京忽患腸窒扶斯之病即入日華同仁醫院腸已出血勢至危殆幸承院長加茂博士按日診治不稍懈怠始得轉危安博士醫理精深氣度和藹愛護病人極其周至鄙人住院四月知之較詳此次賤恙全愈實出博士之賜用特登報藉表謝忱

張雲雷 啓

景誠 秋法醫老台灣

[illegible] 不知凡幾如患有以上各症者請到南京路抛球場東首銀行對過七十三號二樓便安

西醫余景誠 專門痔瘡專科診所 啓

蠶桑林藝

本埠爲推廣蠶桑林藝起見特備各種湖桑木苗花果秧苗購種者宜從早備有栽培方法隨貨附贈函索章程價目須附郵票二分如將此(事)字剪寄免附郵票

南京江寧會館內四象橋浙務本劫樹場 發行所啓

十一年十一月下半月

商務印書館出版新書

▲共學社哲學叢書 生命之不可思議 一冊五百餘頁 一元半
德國 Ernest Haeckel 著 劉文典譯 全書十八章關於動植物之各種事實和理論以及生命之原因各根本問題無不闡發詳明譯筆亦極饒興趣研究哲學者應速購之

▲世界叢書 價值價格及利潤 一冊 三角半
馬克斯 (Karl Marx) 著 李季君譯陶孟和校 對於世界經濟觀念人類物質要素以及現在資本勞動兩階級之如何對抗有產無產兩階級之如何爭鬥言簡意賅句句緊透

▲世界叢書 法國政府大綱 一冊 六角
趙蘊琦著 張慰慈校 書分四編於法國政府成立之經過中央政府與地方政府之組織以及政黨之情形詳加敍述極有條理留心民治國政治制度者不可不讀

▲尚志學會叢書 審判心理學大意 一冊 六角半
德國 K. Marbe 著 陳大齊譯 心理學之範圍甚廣而審判心理學爲應用的心理學中新興之學故其範圍及內容學者尙無一致之定論此書共分八章第四章詳述心理現象同形性之巨大以證多人陳述之可以共僞足資審判之參考及法理之討論其他犯罪及審判的心理學事實診斷法分數測驗法各章亦復簡明扼要法學家得之獲益固大即治精神科學者讀之亦當得若干有益之敎訓末附譯名對照表俾便檢閱

▲文學研究會叢書 一葉 一冊 六角
一葉爲王統照君創作的小說以婉妙細膩的文筆敍寫人生的悲感「爲何人生之旅者上都鳴出不和諧的調子？爲何生命是永久地如一葉的飄墜地上？」欲答此問請看此書

▲文學研究會叢書 長子 一冊 三角
英國現代戲劇家高斯倭綏 (J Galsworthy) 傑作之一由鄧演存君譯成中文敍英國的一家貴族有一長子與其僕人之女發生戀愛其父母親屬極端反對書中於階級制度之罪惡及環境勢力之偉大言之極爲痛切

▲記帳單位論 ○中國會計學之根本問題 一冊 三角半
楊端六著 研究我國會計中之貨幣問題其目的在當此貨幣紊亂之時得一比較的合理之貨幣折合法以計貿易製造之盈虧此問題爲中國所特有者今於書中專論之

▲新著 西洋近百年史 二冊 一元八角
李泰棻編譯 本書分政治文明兩部政治部起於拿破崙第一敗後之維也納會議訖於歐洲大戰後之巴黎和會文明部分述最近百年內之科學文學哲學史學及各國藝術學者手此一書於西洋百年內史實瞭如指掌

▲新著 設計教學法 一冊 二角半
趙宗預編 小學施行設計教學是最切於實際生活的教育法本書前半是理論說明設計教學的定義價值種類學習定律學習與趣等後半是實際引出分科設計分系設計聯絡設計準備設計等例子都經上海旦華學校試過

▲西洋教育史綱要 一冊 五角
王鳳喈編譯 此書述西洋教育歷史起自上古訖於當代而於近世教育潮流尤詳如教育上心理科學社會三大趨勢及杜威蒙特梭利等之教授方法以至統計法心理測量等皆討論無遺

▲高等小學 新法地理教授書 續出第四冊 三角

▲活葉本 東三省國語補充教材 續出第六冊 八分

▲設計的 兒童遊戲 一冊 三角
全書分上下兩編上編根據模仿設計題目支配各種遊戲下編是補充遊戲都爲歐美各國小學校所常用的有價值的教法是最新的設計教學法

▲國旗體操 一冊 三角
敎體操純用國旗此爲創作激發兒童愛敬國觀念內容分三部一靜自四節二專爲運用進行曲而設第三國恥紀念旗操師範學校及童子軍最適用

▲游泳新術 一冊 四角
游泳爲最良善之全身運動更足發展胸廓矯正姿勢促進內臟器官之作用國人近已注意及之李石岑君特本其經驗所得參考東西新籍編爲此書足爲練習者之南針

▲英文 世界地理(問題詳解)及參考書(合編)
Wolcott's Geography of the World Teacher's Key and Reference Book for 一冊 五角
學習考數所著英文世界地理一書編制新穎風行一時惟命題深奧教員學生咸感不便因有是書之作一得新編則疑難立解

▲英文學叢刊 近世偉人小傳 Heroes of To-day, Vol I. 卷一 一冊 二角半
是書敍近世四大偉人一生成功之事蹟少年讀之可作模範

▲國民必讀 一冊 一角
分個人 家庭 社會 國家 世界 附錄六章國民應具知識應盡責任應享權利以及地方自治共和國組織世界交際要道等皆以本國爲本位詳爲解說

▲十鐘山房印舉 十二冊 二十元
十鐘山房印舉爲山東濰縣陳簠齋先生家藏加入同時名公鉅鑄所得印數以萬計精拓細訂攷實古今名家印譜所罕見玆將原本付諸石印顏墨兩色不爽毫髮

▲名人書畫 第廿三集 一冊 一元四角
書畫均桂林張君劃倉所藏上自宋元下至淸初凡十六家山水人物花卉無備精美無倫足爲學者觀摩共錢十四頁

請注意！小學生
▼訂閱雜誌的優待機會
▼陽歷年底即須截止了

兒童畫報(半月一冊)全年一元六角 半年八角八分
兒童世界(每週一冊)全年二元八角 半年一元五角
少年雜誌(每月一冊)全年一元 半年五角五分

贈送禮券
▲合定上列三種雜誌全年各一份者 贈禮券一元
▲就上列三種雜誌中 任定一種或數種 半年或全年 一份或數份 毋須滿洋六元(運郵費) 即贈禮券一元
▲禮券購物作實價計算

商務印書館啓

君欲學世界語乎？請購讀
自修適用世界語講義
▲書已出版 ▲購請從速 ▲特價一元 ▲郵費外加

本書爲盛國成先生所著，向係中華世界語會之函授講義，現經增訂，刊行單本。從字母讀音起，以至文法，造句，翻譯，作文，會話，尺牘，選文，詩歌作法，無不完備。解說詳明，得此一冊，無異上堂聽講。末附字典，字彙，書報摘要等，成爲世界語用書之全璧。如購此書一冊，在家誦習，至多八個月可以讀畢，便能閱書作文而無困難。每課附練習題，另列練習題答案，以便對照。對於本書如有疑義，更可向著者投函質問（詳見書內質疑規則）。此書出版貢爲有志學世界語者最難得的機會。全書三百餘頁，定價一元五角。現爲傳播世界語起見，減售特價一元，至一九二三年三月截止。外埠購者，酌加寄費。

上海棋盤街 民智書局發行

中國改造之南針
國憲議出版 張君勱著 定價大洋六角
歐戰以來世界各國紛紛言改造而大規模之改造計畫均出現於憲法草案中如費伯夫婦之大英社會共和國憲法論案某人著明日之法國憲法我國言改造甚久獨無具體之方法張先生此書可謂第一書矣其中若聯邦省憲一院制職業代表軍事計畫國稅地方稅劃分勞動立法社會主義諸問題一一實以明確之解決議員憲法學者法律學生有志於政治改造者不可不人手一編現已出版
代售處商務印書館

中國通商銀行謹白
本銀行招集商股資本五百萬兩現已收足二百五十萬兩銀行開設上海經辦各處匯劃欵項凡有放存銀兩半年長年存欵一切交易無不周妥克己並自備高大洋棧一所以便寄存貨物並可押用銀兩棧租格外公道特此佈告

……銀行廣告
本銀行資本金額銀元二千萬元先收足五百萬元呈請財政部農商部核准驗資註冊總行設在上海專營國內外匯兌並辦理活期存款定期存款抵押[illegible]

香港華商銀行上海分行廣告
本銀行在港政府註冊資本港洋五百萬元設總行於香港車打道設分行於廣州西貢紐約等處今又設分行於上海專營國外匯兌兼辦理國內匯兌活期存欵定期存欵抵押放欵貼現放款跟單押匯零蓄儲蓄買賣生金銀以及一切業務凡中外各大商埠均有特約代理機關所有利息匯水佣金等無不格外克己如蒙賜顧無任歡迎茲將各項存欵利率列後 三個月期五厘半 六個月期六厘半 十二個月期八[illegible]

上海南市老馬路 法界南陽橋
嚴大生藥號 擇於十一月初六日 虔修百補大全鹿丸
本號向設南市已歷數十餘年今春分支北號在南陽橋自建洋式石庫門一所房屋採辦各省道地藥材遵古法製飲片膏修丸散膏丹杜煎虎鹿龜驢膠諸品仙膠沙飯花露各種百益藥酒四時急救痧藥萬應實珍靈寶吉林人參毛角鹿茸人參再造丸聖濟大活絡丹資料之精良早蒙各界贊許見屬多分補劑上市爲優待顧客起見價照批發折算以副惠顧諸君之雅意也
本主人謹識

時論

王正廷與羅文幹

新猛

羅文幹以訂立奧欵合同之故、負受賄之嫌疑、竟勞國會議長四出奔馳、脅行政元首以命令立即逮赴狴犴、內而國會諸君、外而封疆大吏、詰責並起、函電紛馳、聲聲法律、口口國權、一若彼輩之愛國熱誠、尊法觀念、遠非吾儕所可揣擬者、共和再造以來、舉國所弁髦而糞土之者、至於今而議員軍人乃有以死力爭之概、事之可喜、寧有加於此者、

然而王正廷自膺督辦魯案之重任以來、始而道路羣傳稱其以權利爲交換、向日人借百萬私債、以維持其紡織事業、頃且更以青島碼頭出租、受賄三十萬、衆口一辭、言之鑿鑿、其他損失權利之端、亦僕難數、其擅允日人路價增至四千萬、爲其最著之事實、甚且紛傳青島前日之匪亂、亦爲王氏所預知之事、彼其受賄之嫌疑、較之羅文幹如何者、彼其斷送國權、較之羅文幹僅僅以新債抵舊債又如何者、彼其干法亂紀、較之羅文幹之受刑事嫌疑又如何者、然而國會諸人未聞責難、封疆條吏不贊一辭、王氏且由督辦而長外交、由外交而代總揆、一爲階下之囚、一爲廊廟之宰、詆羅之人亦即爲譽王之人、法律何以獨伸於羅文幹而不能伸於王正廷耶、公憤何以獨於羅文幹而不與於王正廷耶、同一喪失國權、同一嫌疑受賄、法律與公憤之處置其軒輊則如是、事之可異、文寧有甚於此者、

然而無可怪也、彼羅氏長財之日、且欲以財政公之天下、如是則武人之誅求無以伸、此刀鋸不得不加於羅氏之身以爲快也、彼王正廷者、方且夕奔走於津保之間、殷勤於軍閥之側、獻鹽田以供大官之壟斷、連軍閥之爪牙以通進身之路、彼權勢者且喜之而不暇、而又何誅焉、嗚呼、羅王之間、其巧拙固不可同年而語矣、

昔曾文正報彭麗生書曰、竊嘗以爲無餉不足深憂、無兵不足痛哭、獨舉目斯世、求一攘利不先、赴義恐後、忠憤耿耿者、不可亟得、或僅得之而亦抑鬱不伸以挫以去以死、而貪饕退縮者、果驤首而上騰、而富貴、而名譽、而老健不死、此其可爲浩歎者也、傳誦之、當作如何感想、

本館專電

▲北京二十日電

◎參議員王用賓提案・主張內閣同意須提出者(即總統)・政府決今日參院形勢 如不佳・即派署・

◎王正廷決滿十日即去・張紹曾如堅持不願派署・將以李根源代閣・

◎陸錦劉恩源受張紹曾託・赴保接洽支配閣員事・張本人不願派署・但有入閣希望者均主派署・以免參院衆院兩重同意難關・

◎屈映光運動入閣爲內長甚力・在津活動・已得曹銳承諾・爲屈親赴保定保薦・

◎法長有江庸說・農長非張國淦即谷鍾秀・王正廷下台後・外長亦無望・已內定爲施肇基・

◎陸錦主張以王毓芝爲財長・但張英華希望此席甚殷・結果恐爲張所得・

◎昨吳景濂等赴院索歲費・適王寵惠有呈辭政治會長・定批慰留・吳迫王正廷改爲照准・

◎黎批高恩洪自請查辦呈・派莊蘊寬查辦・

◎英法美日意比荷資本家執有中國債權者・會商對華總結賬辦法・避免共管形式及干涉內政嫌疑・主張將我國所有債務一律改爲國際投資・委託一事實便利之國(如日本)代爲辦理償還事項・

◎孫傳芳部已全入贛・贛人力阻無效・

◎孫傳芳電京・謂所部開援閩北・完全得贛蔡諒解・

◎洛吳來電・爲楊森催餉・並囑就近交王汝勤師駐京辦公處匯轉・陸財兩部覆允・

◎南京温世珍電保曹・孫中山代表張繼赴保・曹命接待・

◎劉冠雄電告巧(十八)日由甯赴閩・因福甯屬五邑・被粵軍勒餉・商民呼籲・順道先往三都查察・

◎英美兩使函催速定黃河新橋辦法・以免外國工程師久待受損・

◎江朝宗子文春・爲皖造幣廠長・因在滬營商・損皖公欵八萬・及濫鑄輕質銀銅幣俱發・江不認爲子・電許世英依法嚴懲・

▲北京十九日電

◎今日黎招王家襄入府・爲張閣道地・王答某爲退職議長・與普通議員無異・但總統盛意・某自當體諒・

◎參院明日再決是否以臨時主席爲主席・投同意票・

▲漢口二十日電

◎洛吳電孫傳芳迅即援閩・孫定箇(二十一)赴潯・蕭耀南及軍政界號(二十)午餞孫・

◎贛蔡派王祖榮皓(十九)到鄂・商援閩及鄂贛聯防・號(二十)晚赴保・

◎豫匪所擄隴海路法工程師二人尙未出險・漢口外僑委員會又擬派員赴豫調查・

▲香港二十日電

◎浙盧蘇齊均密派代表來粵商統一問題・擬舉曹錕爲總統・解決南北問題・打銷吳佩孚武力統一政策・一說謂該代表等來粵・係探粵當道態度・尙無具體辦法・

◎財廳長擬將龍濟光莫榮新時代所封逆產發還・

◎哿(二十)曾毓雋到港・即往粵・

中孚銀行廣告
本行…各埠均有特約代理機關所有利息匯水佣金格外克己手續務求簡便敬祈各界賜顧是幸 行址上海漢口路四號 電話總經理室中央六三四二 營業室中央六一八一 電報掛號一五一一

本國電訊

孫派在粵大活動

東方通訊社十九日廣東電 民軍受孫派之嗾使、蠭起於海南島、南部及東部海岸之重要地臨高儋縣昌化感恩崖縣陵水六縣城、已歸其手、現廣東當局、正銳意準備討伐之云、

張閣之閣員名單

東方通訊社十九日北京電 張內閣閣員之人物、雖有種種報告、據傳稍確實者如左、 外交施肇基 內務高凌霨 陸軍總理兼 敎育農商留任 司法徐謙 財政王毓芝 交通吳毓麟

孫傳芳已由漢出發

東方通訊社十九日漢口電 孫傳芳置各方面之反對於不問、依然率援閩軍、將取道江西入福建、已定今日出發云、

美商會對華之抗議

▲美商被擊身死案

二十日天津電 美商會對於柯滿氏被擊案、已以甚嚴重之抗議、由美國聯合商會轉達國務部及北京美使署、稱此為破壞美國公民權利最甚之舉動、

王代閣全體辭職

二十日北京電 據半官消息、內閣定明日全體辭職、王正廷今晨謁見黎總統、請在二十四日前免其代理總理職、總統謂王如參院未投張閣同意票、不妨多担代數日、王不允、惟新閣大約須在星期日告成、

湖北之財政現象

東方通訊社十九日漢口電 蕭督以本年末需軍費一百萬元、特與漢口中國銀行、訂結借款、擔保為鹽務署每月所收鹽稅二十萬元、期限一年、利息六分、定於二十日簽字、關於湖北財政廳長問題、曹錕薦郭幹卿、與佩孚薦鄭焯、意見不一、故解決頗難、

各國電訊

土國海峽問題將無法解決

▲俄代表態度堅決 ▲協約國萬難承認

十九日洛桑電 土代表所提之海峽計劃、准商船自由駛行、惟土國有戰事時、中立國船隻須承認不得接濟敵國之條件、方可駛過、外國軍艦可駛入若干艘、但不得停留於海峽中或瑪摩拉海中或泊於君士坦丁、戰時如土國為中立國、則甲交戰國軍艦非至乙交戰國之軍艦已駛出後、不得駛入、若土國為交戰國、則惟中立國船隻可許經過、

十九日洛桑電 俄土所提關於海峽之答案、不為衆所重視、據消息靈敏者云、俄代表齊吉林見其閉塞海峽之計畫不為任何方面所贊同後、現決計阻撓其他計畫之成功、故要求組織股員會以期進行其阻撓方法、但協約國決不允之、俄代表之提議、僅為其原議之變相、不過略增引誘土國加入之條件耳、想土人當可洞悉此情而恢復其與協約國合作以構成和局之態度、至於土國所建議之修改、已早由海陸專家會議辦理之、今不能再有讓步、

十九日洛桑電 昨晚俄代表齊吉林與克松舌戰、指國際聯盟會為虛弱無能之組織、並謂協約國計畫、佯稱保護土國、實則使海峽得於戰時任人自由穿行、致令俄國南疆有受人攻擊之虞、遂使俄國不得不嚴為戒備云、克松稱、俄代表之精神、殊令人失望、土代表伊斯美並未視此担保為虛幻、惟齊吉林獨討論對土侵略之意見、協約國甚願以充分公道給予俄國、但若齊吉林不變其態度、進步為不可能云、

十九日洛桑電 土國主張在加里波里半島駐兵五千、克松駁之、謂土國必須以已得之讓步為滿足、至於俄國關於海峽之計劃、全與協約國計劃相反、大會不能接受之、協約國對於海峽辦法、已完全同意、絕對不願接受任何答案云、羅國與南斯拉夫國代表相繼發言、皆贊成協約國計劃、而齊吉林則力稱俄國之計劃較為適當、希土兩國代表亦以協約國之計劃為然、午後二時海峽委員會休會、未有決裂、但克松說明海峽問題之最後討論、即在明日、

十九日巴黎電 洛桑土代表今日語法國哈佛通訊社訪員、謂安戈拉政府已有訓令來此、苟明日午後四時關於海峽問題各要點、未有滿意辦法、土代表團即須停止談判、蓋土國意見必須成立之事有二、海峽問題即其一也云云、其他一事則土代表未曾提及之、

泰晤士報倡對華干涉論

▲謂關係國當考慮中國難題 ▲擬定共同建設之簡單方法

十九日倫敦電 泰晤士報今日社說、評論十二月十六日北京訪員之來電、謂中國內病、因西方離奇而衝突之勢力、愈錄險惡、試問泰西人民對於中國現狀應負若干責任、且以中國之迅速恢復舊觀為其經濟上其政治上重要事件者、是否必袖手旁觀、以待破壞之完舉乎、如凌亂達於召外人干涉之點、而干涉出以勢將釀成列強間仇忌之形式、則危害大矣、為今之計、華會所擬對華之合理政策、不宜任其永為具文、如有關係國毅然認真考慮中國難題、而定共同建設之簡單方法、則不難造成一穩固政府、同時亦即療治列強自己之一半病苦也云云、

美國參與歐事動機

▲賠償問題與歐洲財政

十九日巴黎電 德政府與德國實業財政代表間之談判、聞為徵求可動政府草成賠償計畫之意見書、據政界稱、今德內閣專從事於賠償問題、現方力勸財政界與農界輔助政府云、

十九日紐約電 摩根公司與德使會商後、昨由摩根氏發表宣言、聲明其個人極願注重歐洲財政現局、但其地位自本年六月銀行家會議後、仍未變動、宣言所述、益使人覺美總統欲於擬成借款計畫前、以外交方法減輕賠款、或限定德國付款之能力、據華盛頓消息稱、美總統深喜各報發戒大衆勿遽抱成功之望、蓋目下此事方在萌芽中、國務卿休士氏嘗稱此為長久錯綜談判之起點、其第二步須在駐英美國大使哈維氏抵美後進行、屆時美政府有機與歐洲財政專家即英國財政大臣包爾溫氏會談、包定十二月二十七日赴紐約談判英國還債問題、

澳洲總選舉之結果

十九日墨爾邦電 澳洲選舉、國民黨與工黨各得二十八席、據雪梨消息、國民黨與鄉黨刻正在談判合作事、鄉黨欲國民黨去許士氏、

法國會議員團來華

十九日巴黎電 國會議員團定十二月二十九日啓程出游中日兩國、歸時將取道美國、

蘇俄東方商會成立

▲已在莫思科開幕

莫思科十二月十六日華俄電 俄國東方商會於本月十一日已在莫思科外交委員會正式成立、該會之宗旨、乃促進蘇俄與中國日本土耳其波斯及其他各東方國家之經濟關係、凡東方各國之國家商業組織、以至私人團體及商會、均可加入該會、此次到會代表、除俄國國民對外貿易委員會代表、及俄國國民外交副委員長外、波斯土耳其、布哈拉、飛哇、蒙古均有代表列席、開會時首由主席富龍京氏及加拉罕氏演說、略謂俄國及東方各國政治關係日見接近、經濟上之聯絡已至實行之時期、往者俄商因受帝國主義者之壟斷、至使東方商人對俄失去信用、時至今日、東方商人已有除去此種疑惑之必要云、旋由各國代表相繼演說、大致均表示東方商務之重要、最近數日各國代表仍繼續集會、結果頗可樂觀云、

國外要聞

坎拿大擴張對華商務

▲駐華商務委員羅斯之談話

世界新聞社神戶通訊云、坎拿大政府特派駐中國商務委員羅斯博士偕施巴克氏乘澳洲皇后號輪船由坎拿大至中國道經日本、據羅氏語人、坎拿大政府決計在東方各國推廣商務、銷售坎拿大製造品、尤注意於中國市場、擬在上海設置貨樣陳列室、供人選擇、羅氏於今夏由華返坎、向坎政府力陳在東方推廣商務之必要、坎政府從其請、商界製造界要人皆贊助其計畫、今回華貿行布置一切、施巴克氏旅華多年、代表坎拿大製造家數人、據云現有坎拿大商品六十噸由坎政府商船耶文脫號載來中國、於十二月五日離溫哥華云、

公電

▲何豐林取消郵電加價電

北京國務院各部院參衆兩院各巡閱使各省督軍督理督辦省長省議會敎育會商會各報館均鑒、郵電加價一案、全國輿論騷然、迭據上海總商會縣商會蘇州總商會及各業團體先後函電陳述、以增加負担、民不堪命、請予主持取銷、以安商業而順輿情、當經電達中央、痛陳利害、懇俯徇衆意、將加價一案、毅然廢止、仍照舊章辦理、迄今多日未奉中央明白宣示、商民呼籲、益形迫切、情勢如此、萬難再延、伏念郵電兩項雖係國家營業、然與商業文化、均有重要關係、此次加價政策、無裨於國、徒損於民、自宣布實行以來、全國人民、一致反對施行、各省窒礙良多、滬上為華洋薈萃之區、中外觀瞻所係、民意所趨、未敢漠視、豐林銜時勢、默察機宜、減民間之反感、即所以保中央之威信、不得不從權辦理、**所有松滬區域內自本月二十四日起將郵電加價案實行收銷、仍照舊章收費**、用副商民之望、除分行並布告外、特此電達、即希亮察、何豐林號印、

▲趙恆惕正式就職電

各報館均鑒、湘省之憲成立、恆惕被選為湖南省長、謹依法於本日正式就職、並啓用印信、猥以菲村、膺茲重記、勉徇民意、隕越堪虞、尚希示我周行、時加指導、順風翹企、不異恥皈、謹此電聞、統祈鑒察、趙恆惕巧、

德國內部杌隉之一斑

▲賠償問題不決之惡果 ▲對法惡感日益深切

世界新聞社云、德國賠償問題、迄今不決、歐洲政治經濟界大受影響、今且有引起德國內部反動之勢、據本月十二日柏林電訊、德政府關於賠償問題之提議、經倫敦首揆會議拒絕後、柏林政界大為震動、國會中各領袖對於倫敦會議之結果、抱深切之悲觀、柏林新聞謂法國帝國主義派人信意大利法西斯黨之成功、將發生莫索里尼氏執政後、帝國主義將近實現、柏林日報認目前大局為德國之大危險、並謂德國現在急需一強固有力之領袖人物、能犯大難冒大險、力荷責任、不避艱困、始克有濟、普恩賚氏對於萊因區域之謀畫、已引起德人猛烈之反抗、全國各處紛紛開會、為示威運動、對法惡感、日見深切、民間談話、到處聞(自由戰爭)之說、對於某某實業家為自利起見謀與法國資本家及實業家妥協者、皆不信任之、仇法感情既日盛、同時又發生仇塞米的種人及仇共和政體之運動、此運動濫觴於巴凡里亞、現蔓延日廣、勞動界中亦仇視塞米的種人、柏林重要猶太人大為驚恐、預料今冬德國的法西斯諦黨人倘起叛亂、將引起一大慘變、大實業家斯丁南司氏反對政府現時之提議、以為於實際上或經濟上無甚價值、且不能解決各問題、斯氏以馬克價值之遲運窒固為利、故一部分報紙對伊攻擊甚力云、

國內要聞

張紹曾被迫發表滑稽的政見

▲僅為議員出席投票轉圜地步

張紹曾始終不肯發表政見、致一部分議員持為要挾之具、前日暗中條件、雖已磋商妥帖、而表面上不能不略與轉圜、俾張藉此取消主張、於是由張自身東聯兩院議員、在外交大樓茶敘、為一席空洞之演說、敷衍了事、茲聞昨晨到者有二百餘人、張態度異常謙恭、每來一議員必進前握手、十時半各議員就席、張舉杯致敬、就席起立、即由懷中取出所謂政見書者、朗誦一過、略謂「一欲與諸公聚談傾敘、苦無相當機會、今日倉猝奉約、辱蒙踴躍賜臨、無任榮幸、自國會移京開會以後、迄未成立正式內閣、此次政府忽然以紹曾組閣、提出同意案於衆議院、在政府固藉此表示尊重國會之誠意、而紹曾個人、則自問才力薄弱、殊有覆餗之虞、但年來國事敗壞至此、實因無一正式合法之責任內閣、值此政治初上軌道之際、又焉敢過於虛懷遜讓、以致一誤再誤、陷國家於萬劫不復之地、如諸公不以紹曾為不肖、委以組閣重任、則有對於時局之意見數項、須與諸公切商、尚祈明白指教、(一)年來政府與議會、每每立於冰炭柄鑿之地、殊非國家之福、且有背法治國之精神、紹曾為使政治上軌道起見、第一層即在化除政府與國會間之隔閡、(二)對於外交、力除向來東西洋派之偏枯外交、以消滅國際間之誤會、(三)對於財政、力主公開、以整頓收入、節省支出、為着手方法、並當按時提出預算於國會、(四)對於統一、主張以和平誠懇之方法、謀南北各省之親近、有必要時、亦可容納獨立省分之政治主張、(五)對於軍事、先從節縮冗餉裁減兵額入手、擬召集全國軍事會議、共同討論、此五事者、均紹曾認為收拾時局迫不容緩之要點、特於今日提出、與諸公為公開的商榷、至於外間謂紹曾有秘密與某系某人接洽包辦之說、實屬一種謠傳、請諸公切勿誤聽、」吳景濂因有包辦嫌疑、不敢出席、當由大衆公推張伯烈答謝、略謂『今日承張君招待、並宣布政治上之主張、同人極為滿意、從前一切誤會、渙然冰釋、希望張君努力前途、為我國之模範總理』、王乃文亦起立發言、謂此次並非反對張內閣、不過因外間有包辦之說、故不得不有先請發表政見之舉、今日張君所言相對的滿意、深願予以援助』、各派議員亦相繼均有演說、無非希望張紹曾好自為之意、至正午十二時、遂匆匆散會云、

張閣案通過衆議院

▲出席者四百五十七人 ▲同意者三百九十二人

衆議院於十八日下午一時、開第三期第十五次常會、議張閣同意案、吳景濂主席、延長時間至兩時十五分、

▲主席 報告出席者 三百九十九人、已足法定人數、宣告開會、又報告王恆君現提出臨時動議、請先議『同意先決問題』、應請王恆君先說明提案理由、

▲王恆 登台發言、謂出席發言之前、有三層聲明、(一)簡單發言、絕對不是對於投同意票搗亂、(二)本席亦認定所提臨時動議、不能通過、但為人類正義、乃國家法律精神、不能不有此動議、縱被否決、仍舊為榮、(三)本席篤信本席今日之動議、不久經過政治上之變化、必見諸事實、或至少亦必要成一問題、同意案用最簡單之分析、應有三方面、(一)提出者為大總統、(二)同意者為國會、(三)被同意者為國務員、三者皆為約法及大總統選舉法所規定、吾人敢斷定如第一第二兩項、若在約法上失其根據、第三項即無從發生、此次張內閣既由黎元洪提出求國會同意、即不得專就國會立論、謂國會有約法上之地位、可以行使同意權、尤當問提出者、在約法上有無大總統之資格、能否行使提交同意權、黎元洪、既早提出辭職書於國會、兩院對於此辭職書、未予以正當之解決、即黎元洪是否為民國約法上之大總統、尚在未定之天、然國會雖未予以決定、而因有法律之拘束力、不能隨之為無定也、大總統選舉法規定、民國大總統任期為五年、此種拘束力、實在國會權能之上、民國第一任正式總統、於民國二年就職、至民國五年二月袁氏稱帝、只經過二年三個月、黎元洪於五年六月底依法繼任、至六年六月張勛復辟、總統任期再行中斷、馮國璋繼黎元洪而就職、南北即已分裂、馮氏在任期間、是否認為合法、甚是疑問、就以上之事實而加以解釋、可得兩個不相同之結論、第一結論、即認為馮國璋之在任期間為有效者、則黎元洪今日復職為無意義、蓋就職之順序、決無現已由甲而乙、又復由乙而甲之理也、第二結論、即認馮國璋之在任期間為無效者、則黎元洪今日復職、即復其六年六月所棄之職、即其任期當自二年十一月計至五年二月為二年零三個月、又加入自五年六月至六年六月為三年零三個月、再由此次復職之日算起、至民國十二年年底乃始湊足第一任正式大總統之任期五年、大總統任期解釋、所得之結論、既有如此之差異、則此次同意案、所提出者為何如人、與其人所抱之政策如何、當然都是第二層問題、而第一步即須問大總統是否合法、方得斷定其所提出之國務員是否為合法之提出、大總統任期之解釋、當然在憲法會議、故非經過憲法會議解釋、總統任期確定後、使黎元洪為合法之大總統、則此項同意權、國會必無任意行使之餘地、否則要求未合法之大總統、而提出合法之國務員、既屬不通、而且因不合法之手續、授實力派以侵入最高問題之隙、必將國會本身捲入漩渦、尤是陷國會本身於危險、故本席主張先解決大總統資格問題、然後始可投同意案云云、

▲主席 諮詢有無附議、(附議者在五人以上)又諮詢有無討論、衆謂無討論、

▲馬驤 請以臨時動議付表決、

▲主席 以『贊成王恆臨時動議者、起立付表決』時在場人數為四百三十八人、起立者二十五人、少數否決、遂照議事日程、開議『擬任張紹曾為國務總理咨請同意案』、

▲主席 報告政府現派饒漢祥君為出席委員、現請饒君出席、

▲饒漢祥 出席說明張紹曾履歷及擬任為國務總理之理由畢、即退席、衆請散會、

▲主席 命秘書檢查在場人數、一面諮詢檢人票、擬定八人、是否由本席指定、抑由衆公推、衆請主席指定、

▲主席 遂指定錢崇愷、周克昌、余紹琴、李載賡、彭世蘇等八人為檢票員、又報告現在在場人數、為四百五十四人、由秘書散票畢、

▲汪彭年 謂本席散得票兩張、應請議長收回一張、主席當命秘書將誤發之票收回、並將散票者加以申斥、

▲主席 報告現在票數為四百五十七張、與檢定人數不符、請大家坐定、再行檢查、檢查結果、與票數相符、主席說明投票方式、謂如同意者、即書「同意」二字、如不同意者、即書「不同意」三字、請檢票員先行投票、再由秘書唱號投票、投票畢、由檢票員封櫃、開櫃檢票、

▲主席 報告散票四百五十七張、投票四百五十六張、名片四百五十五張、依法票數少於人數、名片少於票數、均為有效、檢票結果、同意票三百九十二張、不同意票六十一張、廢票三張、大多數通過、乃宣告散會、時三點五十分、

外債紛紛催付息款

▲阿卜脫在國務院之談話 ▲烟酒借款利息無辦法 ▲湖廣債息問題已解決 ▲京漢日欵付息之困難

近日財政上最可注意之事、為美國芝加哥大陸銀行代表阿卜脫氏於昨上午十一時訪王儒堂於國務院、聞中國政府對於烟酒借欵到期應付之一百二十五萬美金利息、及到期本金如何清償辦法、據阿卜脫所稱、彼受銀行之委託、來華辦理此事、為時已近兩月、甚望中國政府對此有滿意之辦法、此項債票在美洲者、有一千九百餘戶、尚有四百餘戶著落不明、此一千九百戶對於到期利息、皆切實催詢、盼望甚切、設使中國對此項利息不籌應付、實與財政信用前途大有關係云、當時王儒堂對之、只有答稱中國政府已設法籌措、其實此項問題、財政當局亦早有籌及、唯以支出過繁且鉅、不能預儲、現方力籌辦法、按此項利息業經展期二次、此次又迫在年關、殊苦周轉不及也、

湖廣鐵路債息問題、昨已群為披露、此事結果、聞已由財政當局與三國銀行團商妥、由下月鹽餘撥六十萬、關稅項下撥六十萬、共得百二十萬、以資應付、銀行團首肯、故此問題暫告結束云、

與湖廣債息同時發生之正金銀行要求鹽餘欵下、撥扣京漢某借欵利息一事、此案經財部當局提出國務會議之結果、以此項借欵完全為交通部所借、當由交部籌措辦法、不能牽入鹽餘、聞財次凌文淵氏對於此項抗議理由、以為湖廣路條約、訂明第二擔保品為鹽餘、故由鹽餘項下設法扣抵、尚為正當、京漢借欵原條約之担保品、第一為京漢收入、第二為江蘇酒粮、並無鹽餘字樣、何得援湖廣例要求、故嚴詞拒絕、最後由王代揆凌文淵勞之常及小田切氏四人會議結果、王儒堂允對於此借欵五月分到期利息二十餘萬、令交通部儘力籌付、至其餘五月本金十月到期利息之九十餘萬、則另想辦法、此案交涉只至此程度、至外間有傳院部致電曾與放還路欵云云、則尚無此事也、

均照通息計算 行址寧波路十號 電話 經理室中央六九八六 營業室中央六九八七 電報掛號 CHEMBERBANK

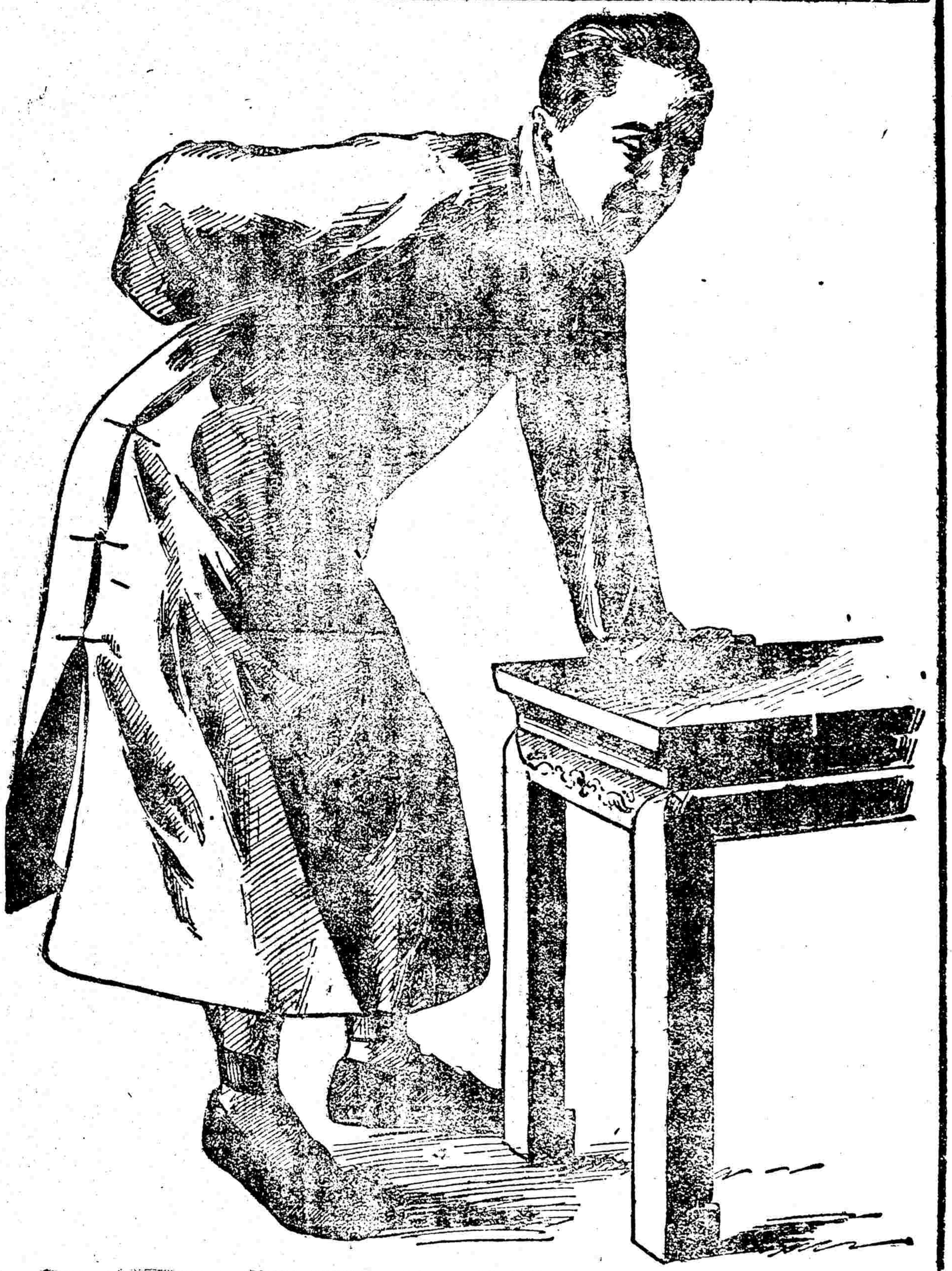

兜安氏秘製保腎丸

乃治背腰痛、腎筋痛、水腫、風濕、腦系痛、膀胱炎、石淋、尿病、尿酸為患之良藥也

埠藥房均有出售每瓶一元四角每打洋十四元　上海兜安氏西藥公司啓

海粟之畫

十一年十一月一日起十二年二月三十日止　發售預約

▲預約以一千部為限……原價四元……預約二元

劉海粟的藝術之在今日有怎麼樣的力量，想大家早就知道了，無用我們來贅述。現在我們徵得劉君最近數年的作品數十幅，特請外國著名的印刷商加工翻印，可期與原本絲毫不爽。而所收進的作品又都是劉君最近的代表作，并且經過許多展覽會的陳列，幾乎羣衆的推崇，而又取得國內外識者的好評的。國內外的美術作家，和愛好美術的先生們，尤其愛好劉君作品的先生們呀！大家在這樣混濁紛擾的社會裡，感到生活的乾燥而苦於無法安慰的人，怕不少罷！大家在這樣幼稚的藝術社會中，出品寥若晨星，應該也會感無潤以名畫爲慰藉，參致而苦悶無緣能！現在解決的機會可到了。「海粟之畫」快出版了，大家快些預備置一冊、快能。

內容

畫：（一）七色版精印（長八寸闊六寸）：北京前門（油畫）：北京雍和宮（油畫）：回光—西湖吳山—（油畫）：紅顏—殿（油畫）：松社（花）—罌粟（油畫）：常熟之埠（油畫）（二）珂羅版精印：南京鼓樓（油畫）：紫金山（油畫）：自畫像：虞山之下（油畫）：雨霽（油畫）：南京夫子廟（油畫）：康莊休暑（油畫）：小販（水彩畫）（三）銅版鋅版精印：各種速寫數十幅

說明：每圖均由劉君親自說明其內容。

批評：國內外著名學者以及各報記者，都有極精確極徹底之批評，不下十餘萬言，一字一珠，都爲不易之論。

裝訂：用最上等之厚洋紙印畫，以最好之桃紅紙印說明及批評；訂洋裝一厚冊，（長十寸闊八寸）式樣精美，無與倫比。

預約辦法

一　民國十二年四月底出書

一　預約券一律直接向上海西門外白雲觀左近美術專門學校第一院出版部購取取書亦同

一　外埠購書可用郵匯郵票寄發本埠每冊壹角中國境內除蒙古新疆西藏等省外每冊二角日本歐美等國每冊二角

發售處　上海西門白雲觀左近美術專門學校第一院美專出版部

近代美術界之結晶　現代名畫集

十一年十一月一日起十二年二月三十日止　預約

▲以一千部為限……原價三元……預約一元五角

這本現代名家畫集，是集合我們中國現代第一流名畫家的作品而成的。他的內容；如吳昌碩王一亭陳師曾劉海粟許醉吳杏芬的多中國畫；劉海粟汪亞塵吳法鼎王濟遠李超士俞寄凡的西洋畫；都是他們最近最新鮮的傑作。他們的作品大家也常常看見的，他們作品的價值怎麼樣，大家也早就知道，也不必我們再說。現在將他們最近的作品集合了三十多張，用很精良的七色版珂羅版把他印出來。用最上等的厚紙，最美觀的裝飾，釘成一大冊。我想這種內容充實，形式精美的畫集，大家一定是要備一冊的；因為他可以使我們精神上得著許多愉快，生活上可以得著許多安慰。在中國現在這樣枯乾的社會裏，實在也少不得這一服清涼散。

▲內容

七色版三頁（厚洋紙印）　珂羅版十二頁（厚洋紙印）

照相十二頁（厚洋紙印）　鋅版五頁（厚洋紙印）　每圖有詳細之說明

▲預約辦法

一　民國十二年四月底出書

一　預約券一律直接向上海西門外白雲觀左近美術專門學校第一院出版部購取取書亦同

一　外埠購書可用郵匯郵票寄費本埠壹角中國境內除蒙古新疆西藏等省外每冊二角日本歐美等國每冊二角

發賣處　上海西門白雲觀左近美術專門學校第一院美專出版部

閣下之夫人
及閣下自己
均屬相宜也

欲求身體強健，必先使腸胃清潔，則神清氣爽矣。韋廉士紅色清導丸俱此功力，無出其右者也。功能徹利，毫無肚腹絞痛不舒之處。奉天四平街四洮鐵路局稽承熙先生來函云：鄙人客身塞外，僅係數月前，居水土尚無不服，深堪自慰。詎知月來驟患大便閉塞，頭目昏眩，辦事殊不耐久，精神恍惚，加以面部起無數瘰癧，明知係血毒之主因，惟苦無良劑以調治。嗣見報章貴局所之紅色清導丸為無上藥品，遂由函承寄一瓶試服，而面部瘰癧大為減退，頭目已清爽，神情大為舒暢。溯其原因，未始非貴局之功也。紅色清導丸凡經售西藥者均有出售，或直寄郵票大洋六角至上海四川路九十六號韋廉士醫生藥局，原班郵奉一瓶可也。

青年時代為貧血所打擊

此係海關查驗員由韋廉士大醫生紅色補丸所治愈

閣下如患貧血亦可以就痊也

柯炳章君所患之病狀甚為顯著，因彼係腦筋疲乏為血薄氣衰即貧血之故也。延醫服藥毫無效驗，此乃藥不對症，百無一效，大抵均如是也。茲柯君欲他人之患腦疲血虧者同享康健之樂，特將此證書寄下，俾刊登報章，以期普及。柯君炳章福建三都海關查驗員也，其來書云：鄙人體質素弱，年來供職海關，事務殊勞，心過度，耗血太甚。每逢秋冬之際，常患咳嗽頭暈。去年兼派查驗事務後，大有日無暇隙之勢，以致精神愈倦，百病叢生，且胃不消化，飲食漸減，大便失序。延請中西醫士診視服藥，難以獲效。今春承友人林君述及貴藥局所出之紅色補丸能治鄙人所患之各症，力勸試服。鄙人將信將疑，即向本處華英藥房先購一瓶，服後似飲食有味，精神暢旺，於是又購半打，服之將罄，居然諸恙若失矣。從此飲食增進，體態豐肥，臨事不倦，實紅色補丸之功也。鄙人自受實惠，無以為報，特奉照片一紙，證書一幅，聊以鳴謝。

韋廉士大醫生紅色補丸能速生鮮紅有力之新血，使血液強健，是以曾經療治千萬之患腦筋疲乏、少年斷傷、血薄氣衰、胃不消化、氣喘咳嗽、胸肺萎弱、瘋濕骨痛、筋系疼痛、皮膚諸恙；對於婦科各症尤為神效。韋廉士大醫生紅色補丸凡經售西藥者均有出售，或直向上海四川路九十六號韋廉士醫生藥局函購，每一瓶中國大洋一元五角，每六瓶八元，郵力在內。

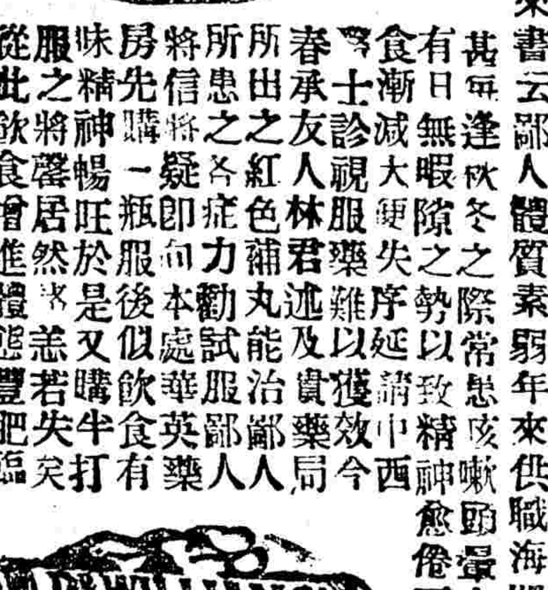

此係奉送　即須寄一明信片至以上所列地址，可以索取精美小書，名曰衛生常識，內詳一切衛生要道，原班郵送，不取分文。

參議院中張閣同意案之形勢

▲民治社勢力大可注意
▲二屆議員請張發表政見

張紹曾同意案通過衆議院後、業於昨晚六時由衆院移付參議院、聞參議院秘書廳接到此項咨文後、已送交主席黃錫銓閱看、明日(二十日)為參議院修改院法大會之期、主席當以此案、提出報告、此時參議院議長雖未選出、然院議如能決定以臨時主席投同意票、則一經表決、即可舉行投票、其至早日期、當在本星期五(二十二日)或下星期一(二十五日)、以參議院現在之形勢言之、略可分為四派、(甲)王家襄派、(乙)楊永泰派、(丙)王湘派、(丁)第二班參議員、(甲)派對於內閣問題、素持不滿閣態度、王家襄個人昨日(十八日)對某通信社記者談話、則謂中樞不可無負責之人、張內閣既經衆院通過、則彼個人極表贊成(乙)則以政學會之閣員可否連任為條件、衆議院政學會議員既經投同意票、則參院該系議員、當然取一致行動、所可注意者、(丙)派(小孫派)在參議院之實力、比較在衆議院為厚、而且參議院人數較少、操縱較易、昨晚正在聯絡、(丁)派之第二班參議員、為積極之對抗、(丁)派第二班參議員之一部分、亦於(十八日)開緊急會議、結果致函張氏、要求發表具體政見、以為示威之計、故希望同意者方面、對於參議院之形勢、亦絕不可相加忽視、聞通過衆議院後之張紹曾、星夜派員分途接洽矣、茲覓得第二班參議院議員致張紹曾原函如左、

敬輿先生閣下、時局多艱、閣潮屢起、庶政久滯、中樞虛懸、瞻念前途、不寒而慄、適者府方以閣下組閣同意案提交國會、根據約法、慎重人選、期以納政治於正軌、凡我同人、曷勝慶幸、惟是民憲國家常例、閣揆案之通過與否、恆視大政方針為從違、現時如統一問題、財政問題、以及軍政外交教育實業諸大端、在在均於國家安危利害、有密切關係、閣下素負海內重望、此次既為府方見重、想必有具體之政見、以為措施之準備、允宜事先發表、昭示國人、倘能博多數國民之同情、則誰不樂予贊成、若以閣揆之重寄、為一己之虛榮、國計民生、未嘗籌慮、則同人代表人民、縱與閣下有相知之雅、亦何敢阿其所好、以拂輿情、用特函達閣下、一切政見、俾供同人之考量、以為贊否之標準、同人等職責所在、不得不出以鄭重、閣下出處攸關、想亦樂為宣布也、專此佈達、順頌勛安、署名者參議院第二班參議員五十餘人、

參議員之厄運

▲現任之丁佛言被擄
▲未到之孫棣三被逮

濟南電、現任參議員丁佛言、日昨在濰縣乘汽車往某處視察、中途忽來匪衆多人、將其擄去、聲言非重金不能收贖、現各方面正設法營救云云、

又尚未到院之浙籍參議員孫棣三、因前在天津倡辦交易所、於招股之後、並未開始營業、為各股東所告其所告罪名、為詐欺取財、本月十六日北京地方檢察廳司法警察至其寓所瀛寰公寓、拘傳赴廳、聞參議院方面、對此已有所表示云、

參院討論修正院法

參議院於十八日午後二時三十分開會、出席議員一百五十四人、

▲黃錫銓　主席、

▲焦易堂　提起陳受中辭職事件、謂山西議員陳受中、已被選為山西省議會議長、依法不能兼為國會議員、請主席以對於陳議員之辭職有無異議、諮詢大衆、

▲主席　以陳受中之辭職諮詢大衆、(無異議)

▲丁銘禮　提議安徽議員倪道烺、既不到院、又不聲明故障、且有通緝之案、應請主席以依法解職諮詢大衆、正在諮詢時、

▲張樹枏　登台發言、謂主席只能按照通告為修改院法案之進行、不能提議其他事件、應由主席負責、衆謂陳受中之辭職、既已提出、倪與陳事相類、當然可以諮詢、當時有請付表決者、有請兩人合併表決者、乃以極細微之事件、竟至互相爭論、

▲焦易堂　謂解職係當然之事、只能報告、不能表決、

▲張光煒　謂陳受中事實上已為山西省議會議長、來函辭職、不過一種形式而已、假定表決之結果、否認其辭職、豈非因此而推翻法律、

▲湯漪　發言、謂王君用賓提案、謂臨時主席既被推為臨時議長一語、本席不能承認、至於付院議決定一層、本席可以贊同、應請主席即以陳受中之辭職與倪道烺之解職迅付表決、所謂院議決定者、當然經過表決手續、若張君所慮恐院議否決結果至於推翻法律、本席以為如果否決、當然不允其辭職、強令到院、決無推翻法律之慮、

▲主席　以陳受中辭職事件付表決、大多數通過、以倪道烺之解職事件付表決、大多數通過、宣告按照通告所列議修改院法大綱案、請審查委員長報告、(特任委員長)

▲江浩　報告審查結果云、本特任委員會承大會交付審查、關於修改議院法事宜各案、即於十二月十六日下午二時開會、到會委員二十四人、僉謂原訂之議院法第三章以後條文、證之以往事實、誠有釐行修改之必要、特本湯君漪等焦君易堂等雷君殷等吳君蓮炬等所提各案、以及參考本院議員各意見書、將議院法第三章第十五十六十八各條、第四章第二十二條、第五章第二十四條、第十六章第八十四條、加以修正、惟藍君公武丁君銘禮、所提之案、暫行擱置、特此報告大會、是否有當、仍候公決、附修正議院法條文於後、「第一章第十五條、議長維持院內秩序、開會時為主席對外代表、須經院議議決、第十六條、議長副議長及院內行政委員會指揮監督秘書長及其所屬各職員、第十八條、議長副議長均有事故時、由院內行政委員互推一人代理之、第四章第二十二條、兩院各設左列四種之委員會、(一)全院委員會、第五章第二十四條、議事日程由各院議長及院內行政委員會定之、先日通告議員、並登載公報、第十六章第八十四條、秘書長及所屬各職員、均由議長及院內行政委員會進退之、」

▲主席　請就大體討論

▲董昆瀛　謂大體上無討論、望以是即是日開二讀會付表決、

▲主席　以是否即日開二讀會付表決、贊成者大多數、對於院法第十五條審查會之報告、

▲金兆棪　修正為「議長維持院內秩序、開會時為主席、對外為一院之代表、但此須經院議議決事件為限、」

▲潘大道　修正為「議長維持院內秩序、開會時為主席、非經院議議決、對外不得為法律之代表、」

▲趙時欽　修正為「議長維持院內秩序、開會時為主席、」

▲向乃祺　修正為「議長維持院內秩序、開會時為主席、對外代表、須經院議議決、但儀式上之代表、不在此限、」

▲高仲和　修正為「議長維持院內秩序、開會時為主席、於儀式上為一院之代表、」

▲張樹枏　修正為「議長維持院內秩序、開會時為主席、議長有事故時、副議長代理之」並修正第十六條為「院內行政委員會任免及監督秘書長及其他所屬各職員、對外為一院之代表、」對於儀式上之代表、以及法律上之代表、討論甚久、

▲潘大道　命兆棪張樹枏均撤消修正案、

▲王澤攽　提起討論終局、

▲主席　報告以離題最遠之趙時欽修正案付表決、贊成者大多數、主席謂已屆法定時間、宣告延會、

又參院秘書廳已發出通啓、定明日下午繼續開會云、

俄代表正式否認共產黨宣言

▲蒙古當局要求俄代表注意謠言

諳俄通信社云、本月十六日各報曾載有所謂『蘇維埃共產黨』對蒙之宣言、內除指斥中國袒護白黨外、復有贊助蒙古建設勞農政府、以武力對付中國之具體主張、十七日各報復載有俄代表團否認之消息、本社為探明上兩項消息之真象起見、特向俄代表團詢及關於此項消息之意見、該團人員除切實否認外、并示以該團通訊部發表之正式否認書如左、

本月十六日中文報紙、曾載錄『蘇維埃共產黨』十日發表之宣言、表示所謂「蘇維埃共產黨」干涉蒙古及中國內政之主張、本代表團通訊部特聲明此項報告絕非事實、且深信此種消息乃由敵視俄國方面所虛搆、

該宣言中所述之意見、將類似俄人主張之詞句所伸明之決案、與絕對屬於內政的蒙古司法問題相混、雖對此略加思索、即知俄國共產黨、決不至如是之無政治常識、且能稱為『共產黨』之團體『只有』『第三國際聯盟』、『共產黨大會』、或『共產黨中央委員會』、最近第三國際聯盟第四次大會、並無此項之決議案、俄國共產黨大會、則將於來年春間開會、共產黨中央委員會、亦確未議及此項議案、

本通訊部對於素知俄國對華抱同情態度之中國報紙、現竟為敵視俄國方面所發表之破壞兩國友誼的報告所蒙蔽、尤抱無限之遺憾、

赤塔十二月十六日電、蒙古外交人員、最近曾致牒駐蒙蘇俄代表、其牒文披露如左、

「最近外國報紙曾載錄報告、謂駐華蘇俄全權代表越飛氏、當其最初數次與北京政府提及蒙古問題時、曾顯明表示其意見、謂蒙古問題、將按蒙古自治問題舊約之基礎解決之、此外尚有其他同樣之謠言、皆由外國報紙所傳布、是項報告、極似敵視蒙古方面之宣傳、彼等不欲視蒙古之獨立及自由、而謀引起俄蒙間之紛糾、

因是項謠言引起蒙古國民之謠諑與誤解、故特請貴代表注意此項事實、且為揭明真象起見、請於適當時機時、向合法當局提出此項問題、並請在報端宣布、使民衆對此有充分之了解、即希貴代表答覆對於此項事件應取之措置、(下略)

俄人圖謀中東路

▲東報之記載

據大阪朝日新聞云、自遠東共和國與蘇維埃共和國合併之後、以內亂已平、決定收回中東路之主權、恢復帝政時代之舊觀、俄國方面現革命委員會、對於中東路已將有相當之手段、目下滿洲里已駐紅軍六萬餘名、阿穆爾省現又忽徵新兵一萬五千餘名、携帶山砲十尊、機關槍四十餘架、機關砲二尊、開往滿洲里、云為伺隙進佔滿站之預備、故其布置極為周密、現在滿洲里一地、已有紅軍七萬三千餘人、並有飛機二架、形勢至為不佳、中國當局若不妥為防範、將來隱禍實不忍言云云、又據外交部方面、得到駐雙城子領事報告、謂雙城子俄軍近派多人赴吉黑兩省、運動華工及鬍匪、現有多數之華工、被其煽惑、組織工人救國軍、已有四五千人投入、均抱共產主義、在阿省之上沃金桑斯地方駐紮、由勞農政府發給槍枝、現在雙城子附近操練、日來東省馬賊中有吳咸九熙蓋汕等均已被紅軍運動、資助餉械、令其騷擾中東路請為預防云云、聞中央接到來電、已據情轉電東三省各軍事長官、令各嚴密防範、以免發生意外、聞某方所得之密報、勞農軍事當局、近又在庫倫增兵二萬餘人、勞農軍事委員會之計畫、擬由綏芬滿洲里兩處進兵、以庫倫之俄軍為後應、又現在俄紅軍、由滿洲里易服潛入中東路沿線者、達八千餘人之衆、皆係改易服裝、暗攜槍械由俄軍官涅克指揮、一俟綏芬滿洲里之俄軍起動時、即行與各馬賊響應、中東路王督辦朱司令迭電告急、政府已電飭奉張注意防範、奉天張作霖現已派駐長春之陸軍第七混成旅、開赴滿洲里助防、派第四混成旅赴一面坡防守、並加派偵查員赴前敵偵查俄軍行動、並由程督辦質問俄代表縱容俄紅黨、潛入中東路、擾亂秩序、俄人尚無確實之答覆、乃當俄軍潛入中東路問題未結束之時、近忽發生沿海省沒收中東鐵路財產之事、謂非勞農政府之指使而何、」聞沿海省之當局、因受省交通委員會之命令、由烏蘇里鐵路管理局下令將沿海省區域內之中東鐵路存留之軌道及堆棧各建築物起重機等、一概沒收、現已由我國程督辦向俄代表提出交涉、俄人亦未答覆、故現在俄人對於中東鐵路之種種行動、實有注意之價值、又前載蘇維埃共產黨之宣言、俄人方面雖否認其事、然本月十二日、日本讀賣新聞、及國民新聞、皆有此項登載、又據確訊報告、俄軍事委員會委員長、曾語英國泰晤士報之訪員云、中國對於在滿蒙之白黨、概予庇護、實與勞農俄國有礙、勞農俄國不得不取相當之應付云、此項新聞、曾見中外各報、俄人並不加以聲明、由此益可證實蘇維埃共產黨之陰謀云、

美商被槍擊之真相

▲索克斌領事負最大責任
▲代運華商現洋四萬餘元
▲復與克門放槍轟擊卡兵

張家口函云、張家口美商元和洋行經理克門(一譯滿查里、張垣華商平時均稱為小滿)、被傷身故、已引起國際間交涉、雖國際交涉、向不按事實與道德、故此次美商被傷一案、美公使舒氏輕聽張垣美領索克斌之報告、不查事實、即以克門受傷身故為最重理由、向我外部嚴厲交涉、記者於十五日由京旋張、即於翌日晚間、赴察哈爾都統署、走訪各都署各當局、探詢當日詳細情形、及日來都署向中央方面有無官電報告、據某君云、十日上午十二點、都署突接西沙河卡兵電話、(此處駐兵約一連)、有美商元和洋行汽車四輛經過、不受檢查、且美人索克斌與克門二人、怒氣橫生、施拳弄脚、辱打軍士、應如何辦理、請為示知、當由都署副官長周鼎銘電令卡兵請美人蘇君等到都署接洽辦理、旋又由都署令交涉署交涉員赴西沙河委婉嚮導美人、俾即和平了結、及交涉員至時、方悉索乃現任美領事也、當時百般勸導、而索領事仍拒檢查、蓋當時一般均知四車內共有現洋六萬元、故一面力請檢查、一面則絕對拒絕、最後交涉員請美領索氏赴都署交涉、而索氏則拒赴都署、若至交涉署交涉則無不可、索氏即單身赴交涉署、該署交涉員即赴都署、與副官長周鼎銘討論辦法、周謂若不携六萬元現洋出境、自可變通辦理、免除檢查、少時索氏即由交涉署電詢都署、究竟有無辦法、交涉員即以周副官長辦法告之、索氏云、如此辦法萬不能從、旋據交涉署電話、謂索領已出署赴西沙河、周副官長即同交涉員趕往、甫至西沙河東口、索領已乘車、即仰面向交涉員云、克門氏已被華軍隊槍傷、旋即馳去、周與交涉員即馳抵西沙河、調查真相、悉索氏由交涉署回、即喝令開駛、軍隊以職權所在、且未奉長官命令、當然仍行攔阻、豈料索與克門即舉手槍威嚇、旋即飛馳、軍隊隨後追趕、索氏以身為領事、有人格之人、乃向我軍隊連贈二槍、克門亦隨之放槍、軍士為防衛起見、甫還二槍、即中克門肩部、此當時情形也、周副官長回署、即與孟參謀長將情形報告外交部、並將汽車所載現洋數目驗查、共為三萬五千元、又九千三百元、均係不肖華商假美商勢力保險出境、立有保險單、自十三日起、美使舒爾曼氏連日與王儒堂總長交涉、王總長曾有電致張都統、令嚴辦肇事兵丁、今尚未聞張都統如何覆電也、但索領以美國政府任命之官吏、其一舉一動、關係美國國家體面、此次與該國僑商勾結、已失領事身分、而運輸現洋出境、豈不知違反吾國規章、復又開槍轟擊華軍、尤其強橫無理已極、文明國領事固應如是行為耶、向例國際間、領事出境必須照會地方官、以資保護、此次索氏事先既不知照地方、且突然赴庫、即或無運送現洋情形、沿途中出險、誰負其咎、此次交涉、美國方面、一味以高壓手段周旋、堅持片面理由、未免有强權無公理、現聞察都署現極力將當時證據搜羅齊備、並將當時元和洋行華人司機傳到審訊、以為作交涉之助、聞昨已將當時細情、以快郵代電分致北京府院各部、全國各報館矣、

據京津泰晤士報十七日北京通信云、美使館方面接得中國照會、略謂上星期張家口中國兵士槍傷克門事、已著手詳細調查、察哈爾都統現正悉心考察、張家口交涉員亦已準備詳細報告函京、此外復派遣兩調查員收集京張間美人對於此事之報告云云、美國國務院對於此事、頗為注意、除命詳細調查外、將謂與中國嚴重交涉、不能輕易放過、同時美國人民對於此事、亦頗激昂、對於京津有美人二人在印刷品中為中國兵士辯護一事、議論紛然、責其不當云、

青島公產國庫券擔保品變動

▲銀行公會反對之結果
▲由財部另籌他項財源

政府對於收回青島公產及鹽業而發行之國庫券、原定以關餘及鹽餘兩項為擔保、惟關餘業已為九六公債之擔保品、而鹽餘所擔保之借款、則已溢出鹽餘自身之數幾十倍、故北京銀行公會、對於以關餘鹽餘擔保收回青島公產及鹽田之國庫券、提出抗議、魯案公署因於日昨、呈請政府、令財部選定別項確實擔保品與駐京日使協定、將關餘鹽餘擔保撤回、庶於魯案協定及整理公債基金兩不妨相云、

中日郵政協定中未決之兩問題

▲南滿鐵路日郵撤廢問題
▲華郵局聘用日人問題

字林西報北京通信云、中日間雖已締結關於撤廢日郵之協定、而互相慶慰、但該協定中對於日本所最堅持、及中國所極力拒卻之兩點、並未解決、大概該協定所規定者、僅係平易而無庸多所談判之事件、當會議進行之際、日本堅持南滿鐵路地帶應視為租借地、所有日郵、概不撤廢、中國郵務局中雇用之外人、亦應大半易以日人、中國代表極力反對稱按照華盛頓會議之規定、在租借地內之外國郵局、固允暫時保留、但南滿鐵路地帶完全係中國之領土、所有日本郵局皆應一律停閉、其時日本首席代表小幡公使乃宣稱中國方面如果堅執、則討論即將停頓、而所有在華之日郵、亦將全行保留、至後幾經爭辯之際、輒出此恐嚇語、故直至簽約、此項重要問題始終未能解決、此外關於中國郵局聘用日人問題、亦未能解決云、

直魯豫三省之聯防

▲同禦外侮
▲協勦土匪

魯督田中玉省長熊炳琦為謀直魯豫三省、結合團體、鞏固地方防務起見、特與直豫兩省當局、商定實行聯防、其新訂計畫、大略如下、(一)三省以聯防為主旨、不得互生意見、(二)無論何黨派之爭執、三省公處於中立地位、但有侵犯三省之疆界及關於國事等事、不在此限、(三)他省有侵犯三省之行為者、三省共同抵禦、不得藉故推諉、(四)三省毗連邊界、遇有土匪發生、得彼此協同勦辦、(五)三省為保衛邊境治安、得組織三省聯軍三旅、分駐毗連各地、無事游弋、有事互應、(六)三省自訂立聯防條約後、不得故意破壞、(七)如有辦法未善、得隨時修訂加入條約云、

唐大風潮不易解決

▲王正廷無辦法
▲高恩洪尙執拗

唐山大學風潮、已逾一月、學生屢向王正廷請予援助、王氏允為設法、乃最近不知受何障礙、祇令學生先行回校、再為徐行設法、是否回校後即可照常受課、則無表示、學生等以此次離校、係受校長俞文鼎用軍警之力所逼迫、臨行時之狼狽情形、不可言狀、無異罪犯之押解回籍、能否昧然返校、毫無把握、故認王氏此種辦法等於無辦法、仍擬全體留京為最後之奮鬥、至主持解散唐校最力之交長高恩洪氏、近以該部育才科長劉成志力持正義、不肯附和、特於日前發一部令、將其免職、而以李廣釗繼任、劉氏出部十餘年、名望素著、今高氏改用聲名狼藉之李廣釗、全署大譁、次長勞之常亦不以為然、延至前晚高氏將行、乃放一起身砲、始改以秘書黃統繼劉之任、高氏之決心如是、恐唐大學潮、不能圓滿解決也、又聞該科在扶輪學校經費十餘萬元、高氏屢欲提而未遂、其育材科副科長之李振書、人亦甚穩健、高亦擬以山東人畢某易之、現高氏既去、此事亦不成問題矣、

膠澳接收後之所聞

▲青島市民大會之發起
▲各團體反對日警設崗

青島市民為實行監視接收膠澳起見、於十六日下午一時齊集北京街大舞台開市民大會、討論辦法、開會秩序列下、(一)開會、(二)主席報告開會宗旨、(三)演說、演說者有盛白民周劍華孫于子儀劉子開周稚臣隋東九等、(四)讀宣言、(五)推舉代表監視接收、結果公推鄧洗元趙養天淳于子儀包幼卿張子安劉子開　王星市周稚忱等為代表、茲錄青島市民宣言於下、接收青島不是已經開始了嗎、王督辦來了、熊督辦來了、王督辦忽然又走了、鬧的我們市民頭昏眼花、莫明其妙、但是據外間傳說、和內部的調查、實在紊亂的很、

花露水
本牌花露水香味極濃每用一瓶可化水十瓶故為理髮店所最用
遠蓋尋常花露水化水八瓶便無香氣彼此相較省費多也家庭歡迎
此早晨盥布至晚猶香沾染枕衾經宿不散因其香料以麝香為主

集商品之新穎
精選優良藥品　杭州于天順程松茂南京瑞記德興鎭江合新盛號
總發行所　上海小西門外家庭工業社啓
天津文泰生漢口順和裕濟南呂萬聚長沙永安福江西永康福
租界永隆同新昌大豐和英租界畫錦里同昌華界邑廟前許洪泰
角半每五打一小箱減收八折外埠郵購寄費另加批發處上海法
及備各種現在先出第三號瓶裝一種定價與市上普通貨同每瓶一

可笑的很、照這樣子、恐怕將來是要糟了、第一要遺害國家、第二我們市民豈不是先受其害嗎、我們爲公爲私、都不應該坐視不問、後來的暫且說不到、現在先將接收上的弊病、摘錄出來大家看看、好研究對待的辦法、(一)王督辦既受有明令接收、爲什麼事沒辦完、就忽然走了、這不是有心拆台麼、他部下的接收委員、竟要一手包辦、不讓熊督辦的人加入、結黨要挾、非叫熊督辦正式委任不可、所以連數日、到底沒有頭緒、並且和日本約定的時間、臨時也不遵守、甚至被日人當面嘲罵、也不在意、只知把持位置、我們全國父老兄弟數年的心血得來的青島、豈容爲的給這一般無恥之徒分肥的麼、這是我們應該問的、(二)熊督辦可是想認真辦理、但是對於魯案的經過、和青島的情形、本來不甚詳悉、那末對於事前一切的辦法、應該和地方人公同討論、或者徵集熟悉魯案的、對於青島一切設置都明了的、有專門學識的各項人才、詳加參酌、爲甚麼用一個素有精神病的人當股肱、由着他胡鬧、居然自稱總司令、打濟南招領他那般無賴朋友到青島來樹植私黨、希圖壟斷、外面的客氣、只知有總司令不知有督辦、實是不成事體、又有一個安福餘孽、從前在北京運動督辦、因爲沒人理他、沒得到手、現在他幫着熊督辦大吹法螺、在外頭更是意肆招搖、青島市民、久已畏之如虎、要是叫他得了勢力、青島豈不是要成了亂黨機關部了麼、這也是我們應該問的、(三)青島的治安、表面上似乎是漸趨平靜、但是長治久安的計畫、沒有聽見討論過、據說是對於黨人要實行招撫、可是并沒有研究研究他們的歷史、推測推測他們的來源、及確切查明他們的內情、究竟怎樣能以招撫、招撫以後、能不能相安無事、也要有一番從長打算、現在只是糢糢糊糊實行不了了之主義、在接收的固然可以勉強敷衍接過來、賞也卸了、功也成了、保案也就上去了、但是我們市民的後患、可就不管了、這更是我們不能不問的、(四)青島各種建設、原是德國人立的根基、日本人又擴充了許多、那全是有專門智識的 按着科學的方法 組織的、絕不是內地非牛非馬的市政、和那些專爲位置閑員敷衍式的實業、就是拿中國最好的專門人材接辦下去、還怕不能勝任、何況把些半官僚半流氓式的飯碗主義者來搪塞呢、這次接收委員、本來就沒有甚麼專門人材、并且指派的名單、也無非聽包圍派的去取、改一次又一次、甚麼名譽掃地嗜好甚深者都不在乎、這不是鬧玩笑麼、他們就是不怕損失國體、貽笑他邦、難道也不想想青島是個甚麼地方、將來離亂無章、各國能不干涉麼、總而言之、這樣辦法、簡直是來破壞、也就是來絕我們青島市民的生路、我們大家萬不能緘默了、以上各條、是僅就最切近最重要的說、這是我們青島市民的生死關頭、將來的生命財產是否存在、就看我們自決的精神是怎樣、我們這次不滿先下個警告、將來堅持到底、不要專靠着政府、受他們的愚弄呀、

青島接收以後、日人竟在市內設警五處、市外四處、以致惹起各界之反對、除駐青代表要求 熊督辦迅速交涉外、並通電各省一致反對、致電中央、請求懲辦王正廷、取消日設九警區、茲將原電錄下、北京大總統國務院外交部參衆兩院保定曹巡閱使洛陽吳巡閱使各省督軍省長省議會各法團各報館均鑒、青島接收、關係至鉅、環球注目、全國延頸、王正廷於簽字以前、種種黑幕、回僕難數、喪權辱國、罪不容誅、僅就接收而論、八日來青、十日行接收禮、十一日遄行返京、名曰代閱、實則潛逃、又許森領事在青島市內設警五處、市外設警四處、領土主權、竟敢擅讓、青島全市精華、各處歸日人保留、交還機關半屬殘廢、是何肺腑、令人莫揣、由此以觀、事前傳聞盜賣港渡發電所、待賄數十萬、絕非無因、彼等賣國行爲、鬼蜮伎倆、以之辦魯案、既斷送青島、以之代內閣、將斷送全國、應請參衆兩院提起彈劾、立予查辦、邦人君子、一致主張、屏除此獠、不與同國、以爲喪權辱國者戒、日人設崗九處、請外部迅速提出抗議、嚴重交涉、俾挽回主權、青島幸甚、省議員朱名焯、孫鴻賓、李汝枚、劉文、崔少文、周茂生、劉在勤、曲蔭禮、郝鳳城、王寅東、商會代表石丕緒、農會代表臧耀東、教育會代表葉春墀、報界代表羅亞民、淳于子儀、盛北寘、羅騰霄、魯岐山等叩刪、

膠濟路日職員罷工

青島日本守備軍司令官由比大將、接到本國陸軍省電令、申明廢止青島守備軍、由比司令官當即遵照電令、向守備憲兵隊及其他關係部隊、發出解散命令、青島守備軍名義、即於十二月十五日取消、旋即決定撤回日期、據該司令部發表、十五日四時解纜之熊本丸、爲第一回先發隊、最後一次爲十九日早晨開行之鹿島丸、昨今膠州灣口、除日本軍艦對馬君驅逐艦三船外、倘有英國軍艦戛斯爾號、美國軍艦亞畢爾號、中國軍艦海籌、以爲暫時維持治安之計、青島市中、時見各國陸戰隊之行踪、又膠濟鐵路之日本職員、及青島在職官吏、以退職津貼一項、日本閣議決定者、爲數太少、判任官(即委任官以下各官吏、頗不滿意、曾爲激烈的示威運動、其後因守備軍方面有擔責任支出一百二十五萬元以爲津貼之說、一時遂得平安渡過、惟膠濟路職員之態度、則始終强硬、十五日復召集沿線各站代表於青島本部、中止埠頭作業、協議對付當局之手段、旋即詰問入澤鐵道部長、該一百二十五萬元之責任支出、是否可以實行、入澤氏因立於政府與部下兩者之間、頗難應付、其答覆亦非確定的、該職員等遂認當局爲無支出之意、籌即議決一致團結、十六日起全體罷工、但採一星期請假之形式、然因尚有一日之通融、故一面仍與當局嚴重交涉、不料直至夜間、仍無結果、彼等遂於十五日夜之夜行列車之際、宣言罷工、十六日早八時之列車、仍未開行、埠頭方面之作業、亦因而中止、影響所及、目下入港中之輪船十數艘、均將不能如期開行、一般公衆所受之損失更大、十五日開行之熊野丸、嘉義丸、皆已因此延期出發、而淄川炭礦方面、尤爲危險、蓋該處礦山、內部每日流水不絕、倘罷工一日、無人照料、必當惹起重大危險、日本軍事當局、十五日夜雖曾在膠濟路本部會議室、召集該職員代表共商辦法、然卒無結果、終至釀成罷工、其後日本方面、恐因此影響於國家威信、遂容納職員之要求、許其責任支出、該職員等認爲滿意、故十六日下午即已開工、下午四時半開行之車、已照常開駛云、

林虎回桂之先聲

▲陳炯明願以實力相助

桂省糾紛、爲日已久、不特桂人民深受其禍、即粵局亦大受影響、陳炯明因是亟謀收拾、特邀林虎來粵、助以實力、協同劉震寰返桂、共同收拾、林爲拯救桑梓起見、亦頗肩任、連日與陳磋商、所有軍餉軍實軍數各問題、已一一妥協、林遂認爲事機已熟、宜速進行、除電促黃業興回省外、並遣派幹員馳赴北流容縣鬱林賀縣廣寧懷集等處、招集舊部、以資調遣、近據各員報告、已有部隊數千、散駐桂邊、候令辦理、駐鬱林博白之李宗仁、亦爲林舊部、已以部屬名義、致電歡迎、林遂更形活動、擬日間啓程入梧、相機進行、其所定計畫、擬從視察現在之軍情及各處防務、並調查在桂各軍之人數入手、然後電請陸榮廷林俊廷沈鴻英等、各派代表來梧、疏通意見、實行兩粵攜手、若陸等不就範、始會合滇粵各軍進攻、將搗亂桂局之自治軍擊散、驅逐陸榮廷等出境、再行設法收束各屬軍事、以安桂省、要之林此來含有調和桂粵與聯合西南之任務、其主動力出於粵陳者十之六七、而出於桂人之敦請於與本人之自動者、僅十之二三耳、粵陳夙主張聯治、對下所以未能進行者、廣西爲梗耳、林虎亦爲主張聯治之一份子、任桂復有一部份潛勢力、實爲收拾桂局之相當人物、苟以實力相助、必能定桂而使之與粵取同一步調、以鞏固聯治之基礎、故樂爲林助、而林之所以樂於效力者、亦以尺蠖之屈、欲以求伸也、但桂局蜩螗鼎沸、迄未能統一內部者、則因餉械缺乏、無實力以發展之故、致爲法寇則有餘、欲戡定全局則不足、今林虎之出、或以勦、或以撫、或以遠交近攻、或以主義相聯絡、均未敢遽斷、特其收效何若、要當視粵省之實力何若而決、設粵中餉械得以源源接濟、則桂局之收束、自可計日而待矣、

西報紀雲南近狀

▲鄉間匪患甚熾 ▲展覽會已開幕

字林西報雲南通信云、雲南一城、來易而去難、記者來此已歷三星期、欲即往四川、而此地紳商咸堅留謂土匪不日即可肅清、不如姑待數日再行、但昨晚離城半里許之小村、倘有盜匪三百餘人、前往行刦、故所謂治安、殊甚懷疑、當局屢處決盜匪、但雲南鄉間人民半屬盜匪、徒恃刑罰、何能爲力、其減少之方、軍士若能如期支給餉薪、免流爲匪、尙覺此善於彼、其次雲南富源甚厚、令本地人開發之、則自無失業游民、昨南門外公園曾有盛大之展覽會、唐省長亦親到、將該省產物皆一一陳列、搜羅無遺、該會約繼續開列一月、此地英美人來此貿易、殊感困難、因此地除法人外、皆須完納極高之稅率、因之惟法人最爲得利、市面上流通不見銀元、僅有半元銀幣及銀毫、商人所用、全係銀行所發紙幣、其名稱亦極雜、每元僅值二毫、港洋百元常可兌雲南洋百二十七元、土產物因鄉民懼途中盜刦、及軍隊徵奪馬匹、不敢運物入城、故其價亟昂、農民稍富庶者、咸棄其田地、遷入城中居住、以避匪擾云、

旅粵浙人力爭公產

上海申報、新聞報、時事新報、轉虞洽卿先生、沈建侯先生、呂文起先生、張雲雷先生、北京晨報、順天時報、轉孫慕韓先生、汪伯唐先生、蔡子民先生、王幼山先生、褚慧僧先生、王晉凡先生項蔚臣先生、殷叔祥先生、參衆兩院、浙籍國會議員諸先生、奉天朱子橋先生、天津益世報、杭州之江報、張省長、潘師長、張師長、夏處長、省議會、教育會、商會、浙省各縣議會、教育會、商會、勸學所、香港循環報、香江日報、廣州現象報、國華報、七十二行商報、新民國報、共和報、並轉浙江同鄉諸公鈞鑒、查廣州市屬東門外螘崗蛛斗南岡、自經全浙公民請願、蒙粵政府發還後、應屬浙人公有之地、不料浙籍國會議員童杭時串同鄉人謝良翰、潛向廣州市吳光公司盜訂承租合同、計承批銀十二萬元、以四萬元劃歸吳光公司、建築該岡馬路、以四萬元遷葬該岡坟墓、以四萬元於該岡建築同鄉公所公園及學校、以備旅粵同鄉子弟求學之用、又每年租銀一萬二千元、亦撥作學校經常費用、此外尙有酬勞費四萬元、以贍旅粵同鄉之有困苦者、其法其意、未嘗不美不周、詎料猾子野心、別有懷抱、盜訂九十九年之租期、希圖六十萬元之恃酬、至於承租手續合同條件、均稱事關秘密、始終不肯宣布、竊查該岡旣屬浙人公地、無論承租抵押、應由旅粵浙人開會公議辦法、及推舉接洽人員通電各處、得各同鄉承認後、方可發生效力、今童杭時等不過浙江一分子耳、有何權力、經誰推舉、敢逆羣情、盜賣公地、承租手續、有何秘密之要、旣秘密則其通同作弊可知、合同條件、更屬荒謬已極、旣荒謬則其喪失權利可知、又查九十九年承租字樣、係國際間交涉、方可引用、蓋强國佔領弱國土地、恐引起第三國干涉、姑易其名曰九十九年租借、玆查該項盜訂合同、是承租是佔領俱未聲明、如是承租、則同屬一國之人、同屬一國之地、斷無九十九年承租權利之事、如是佔領、則律有明條法有明文、豈容出此、乃竟私利所在、蔑恥罔恤、先曾倚借蔣尊簋名義、向粵軍總司令部呈控適等結黨圖謀、經適等轉請飭提對質、實則甘罪、誑則反坐、今復捏造北京浙籍國會議員周學宏王宗堯等僉電、有謂適等橫加干涉、希圖破壞等語、但僉電所列諸公、或屬師弟、或屬戚鄰、或屬故舊、或屬同里、雖非盡忘形之交、要決無攻訐之舉、假名義以狡賴、冀人情之易欺、豈知隻手無可掩之理、衆怒無可犯之由哉、且適等金錢不如人之神通、勢位不如人之赫奕、所恃者公理與良心耳、若復多所畏怯、則何必出而論列、況烽鏑之下、存死奚懼、豈捏造名義所能虛相恫嚇哉、當廣州市廳收歸該岡之日、正地權垂絕之時、籌備請願之傳單啓事、開會演說之口血辭句、一則曰關係全浙存亡、再則曰浙人公地、如果係旅粵浙紹祠產、何至關係全浙存亡、何至竟稱浙人公地、如果當時單獨用旅粵浙紹鄉祠名義、請願發還、或先行聲明、雖用全浙公民名義請願、但發還已後、仍屬祠產、則適等又復何說、如果當時係用全浙公民名義、請願發還、則凡屬浙人、均有監督之責、文陳伍兩前廣東省長批示、明明指定發還全浙公民、即京滬各屬同鄉、亦莫不用全浙公民名義來電請願發還、今該岡具在、詎容圖賴、今童杭時等妄肆矇混、潛將全浙名義、改用浙紹鄉祠字樣、以爲範圍縮小、盜賣容易、天下豈有如是便宜之事、爭回則由全浙公民、拼外拼活、盜賣則由一二私人、朋比分肥、儻公理泯滅、良心剝喪則亦已矣、不然吾浙素稱文物之邦、曷忍任由敗類作奸、則天下之人、將謂吾浙人格何、諸公或名列請願、尤須顧全終始、唯串擱全體、應行同仲義憤、如所言涉虛、則適等當待罪羊城、甘伏法律、如所言屬實、則請迅速設法、共同制止、除業由適等向廣東地方審判廳提起公訴、並登報及通電海內外同鄉、對於童杭時等與廣州吳光公司盜訂合同誓不承認外、謹此奉聞、旅粵浙江公民陳適等公叩、

蘇省署之自治會議

蘇人士對於自治一項、方積極進行、省署亦頗注重此舉、特於十九日下午在省署舉行會議、以資策進、列席者爲政務廳長傅疆、內務科長蔡培、省署顧問吳昆吾、及秘書科員等十餘人、當議決(一)縣議會恢復問題、俟內部復到、(一)恢復縣議會經省議會議決後省署電內部示復再行照辦、現先以調查戶籍爲入手、其戶籍條例、已咨催省議會提前議決、如在本會常會期內、不及議決、未便久待、即將所擬條例草案二十八條通令各縣試辦、(二)鄉市制先從市制辦理、即由主管科通令各縣照辦、(三)各市戶口、如有合於法令規定特別市之數、經該市民呈請定爲特別市者、即據情咨請內部核復照辦、(四)市政先自南京一處籌辦、籌備處即設省署、以吳顧問主辦一切、議畢散會、

蘇省議會紀事

十九日蘇議會開第十七次大會、議員簽到者一百十餘人、徐議長主席、未及宣布議案、顏作賓卽請變更日程、先議日程之第五案、鮑友恪提議、力爭取消郵電加價案、多數贊成、高鐵珊謂閱政府已有十二年一月一日取銷之說、未知確否、乘此時機、通電力爭、最有效力、居宜厚蔡鈞樞請逕咨省長、朱翼雲喬國楨請照原案表決、一面通電各省、一面逕咨省長、多數贊成通過、高鐵珊請變更日程、先議第二十二案趙雪提議咨請省長對於捕匪不力之縣知事、實作依法懲戒案、多數贊成、首由高鐵珊起述、江北各屬盜匪橫行、皆由縣知事捕勦不力之過、朱翼雲張長華等均主逕咨省長、表決通過、居宜厚請變更日程、先議第十九居宜厚提議查辦淞滬警察廳長徐國樑溺職擾民、警政腐敗案、第二十狄梁孫提議查辦淞滬警察廳長徐國樑違背法令案、合并討論、多數贊成、逕咨省長、表決通過、主席依據日程宣布第一內務審查會審查省長交議本省戶籍條例案、由秘書長黃家璘逐條朗讀、朱紹文張長華蔡鈞樞等均詳加討論、照省長交議原文、略加修改、將二十八條併爲二十七條、依次表決通過、接開三讀會成立、第二內務審查會審查省公署諮詢各縣編置地方預算、應行召集地方行政會議、是否適用修訂款產經理處條例第三條第一項人員案、報告甫經討論、議場上已不足法定人數、乃宣布散會、

杭州快信

省議會二十日下午二時、續開選舉會、由沈議長主席、議員簽到一百十一人、抽籤入席者六十一人、因星期會預備法律股審查員、佔三分之二、平社欲各得其手、隨時疏通無效、遂發生消極抵制、不足法定人數、宣告延會、

軍務善後處督辦、經法團議決延期、尙未對外表示、頃聞張閣成立後、將任盧爲浙閩巡閱使、仍駐杭州、

財政廳長張壽鏞到任後、委任陳嘉爲杭縣統捐局長、章世昌爲嚴東關統捐局長、李壽慈爲紹興統捐局長、劉鍾球爲鐵路稽查、

省憲法審查會、二十日上午開會、甲組討論省之事權、議決軍事外交、及國家財政、應由國政府處理、惟對外締約及軍事行動、有涉及於本省者、應先得本省之同意、乙組人數不足、未及開議、丙組討論軍事一章、採用義務民兵制、軍費每年總額、不得超過百分之二十、

南京快信

李厚基昨派許逢時劉式淵來謁齊督、接洽援閩軍事機宜、

海軍總司令杜昨日下午五時入城、會晤齊督、談二小時辭出、

齊督前派諮議趙翰綸赴京接洽、昨事畢返寧復命、

贛蔡成勛昨來電催趙鐵煊回贛、聞蔡擬任趙接贛財廳長任、

孫傳芳代表王金鈺昨由寧轉車赴杭、調處永祥有所接洽、

鹽城公民袁雨時以該縣知事趙邦彥違法舞弊、贓列劣跡十欵、請願省議會提案查辦、

(十九)晨有無肩章兵士四十餘人、擁妓女小閣花後門未開、旋擁至伍鳳樓家、破門而入、將前後房間所有器具搗毀一空、損失數百元、崗警不敢過問、各兵士一哄而散、

一女師定本月念一念二日下午七時假中正街講演廳開遊藝大會、

齊督昨派參謀副官十餘人、分赴蘇常淮揚徐海各屬檢閱軍隊、

無錫通信

▲田賦委員擾民之呼籲　南京財政廳、上年因各縣歷欠民國四年至九年之忙爲數甚鉅、特委清理田賦委員多人、分往各縣常駐會同縣知事切實整頓、派委來錫者、爲鍾毓元鄭升培二人、迭經會同趙知事諭飭各差保按戶追繳、民間已是騷擾不堪、兩年之間、共征起舊賦三萬餘金、財政廳以所征之數不甚踴躍、近又改委陳迺勛兪錫麟二人來錫接替、陳兪二君蒞於鍾鄭二委之前車、又顧於一已之考成、會同縣知事諭飭各屬傳差地保按戶催追、一味以接刻聚歛爲事、而差役等又到處騷擾、致四鄉雞犬不寧、日前四鄉公司例會時、由公民吳景祜提出議案、經各董事集議、僉以田賦委員縱差殃民、已屢有所聞、而縣知事辦理催征亦殊操切、地保如有過期、輒遭鞭撻、且動用司法傳票、傳提閭董縣責成限期完納、殊屬違法、議決致函縣署隨後切實整頓、昨日又有多數公民聯名電請省長、將是項田賦委員撤回、以蘇民困、所有徵征事、概宜歸縣知事辦理云、

常州通信

▲勸學所長之辭職　武進勸學所長徐化吾辦理一切、頗爲稱職、今年因餘務教育經費無着、某派動輒掣肘、已再三呈請辭職、姚知事以繼任者難得、並有校長學委具呈挽留、未予允准、近聞徐君爲甘肅省長召任三科主任、去志益堅、前日面向蔣教育科長辭職、並推薦學委蔡晉成接替云、

▲女師教員之罷課　縣立女子師範學校長劉古愚君辭職時、風潮鬧至年餘、嗣於無可設法地位、委任縣立乙種工業校長張景沅暫兼女師校務、已歷數月、惟經濟方面、以夙有虧空、非常竭蹶、積欠女教員薪金至三月之多、女教員屢向張校長索取、張謂勸學所尙未發出、繼詢該所長徐化吾、徐稱該校經費悉數領去、於是女教員舉向校長詰質、十八日全體罷課、校董劉肯入陳硏因等得悉、從中竭力調停、允各教員先發薪金一月、餘俟本星期日再發、各教員誠恐失信、均稱靜待一併至星期日發給、僅須調停者能負完全責任、劉君等皆承認、始得照常上課云、

湖州通信

▲催令繳換繭帖　本年繭市、因受去年種種影響、凋敝非常、而繭商經濟之困難、亦達於極點、甚至換新帖之少數捐稅銀元、間有無力籌措者、其竭蹶情狀、於此可見、本年春間湖屬繭業公所會將繭業凋敝情形、具呈浙江財政廳請將換帖期限、(向章四月末日爲止)酌量變通、俾資從容籌措、當蒙批准展緩在案、一面飭由該公所函催各商照章繳換、無得故意遲延、茲悉財政廳以本年行將告終、而各繭帖仍屬未盡換齊、因特通告各商、所有未換各繭帖、統限於本月內一律繳換、毋得自誤、如再延緩、定須照章辦理云、

▲行駛人力車之計劃　人力車各大城市皆已通行、而湖州獨付闕如、前經楊某等發起、擬聯絡軍界、組設車輛公司以謀交通上之便利、但湖州橋梁、高而多級、道路窄而不平、是爲行車之絕大障礙、如果改良修築、勢非耗費鉅大欵項不了、故一時尙難進行、現聞發起人擬先將各橋梁道路改良方法籌畫妥善後、再行着手招股云、

命令

十二月十九日大總統令　任命王蔚彙歸德鎭守使此令

張之誥授爲陸軍少將賈德懋授爲陸軍步兵上校並加少將銜邵金鐸授爲陸軍一等軍需正此令

陸軍部呈請任命張季權爲陸軍第十七混成旅步兵第二團團附應照准此令

陸軍部呈請授李元珠閻兆魁爲陸軍三等測量正均照准此令

李大魁晉給四等文虎章此令

醫院白濁科
告
凡患白濁治法亦無痛苦倘君患斯症者請駕臨二馬路永安公司後面守仁醫院便是本科門診時間上午九時起下午七時止醫例門診一元二角
愈或患有下疳魚口橫痃遺精囊腫等症均可包愈愈後決無復發
受傷倘用此安全治淋器械並治淋靈藥新者五天痊愈久者一星期包
進械及治白濁靈藥無論患有新老白濁或被電氣療治不愼以致精囊

專接生
本醫院並備西醫用最新無痛手術接生無論何種難產均可減危爲安

施送保肺止咳神藥……地點及時間

咳嗽暴傷人◎喉癢難制止◎愈咳勞愈劇◎喉啞肺欲破◎鄰居多惹厭◎夜眠不去◎亂吐損公德◎傳染多遲遲◎日久成癆病◎名醫也屏拒◎今有便藥◎何不早根治◎余去秋被同居之患肺咳者所傳染受肺菌襲擊三日夜不勝其苦無力求中西名醫兼檢中國藥材中治◎神效方如法配製一服立愈藥本不甚昂貴而治病效力之偉大如此因念境內患咳者多且大半忽不經意成為肺癆輾轉傳染害孕弱神即欲求治苦無良藥即有良藥一普通社會力難置備以是發願盡我綿力多置備贈送遠邇茲定贈送時間每日午後一句至兩句鐘余事冗未克多候恆遠客來又苦時間太局促今改為每逢禮拜一三五在上海華德路德大紗廠對面下午一二弄一家發給發給時間自下午十二句半至二句半為止不取分文每逢禮拜日在上海楊樹浦橋北閘路中裕成醬園對門七百三十號內發給時間自下午一句鐘至三句鐘為止不取分文止送本埠並不郵寄局寄外埠患咳之人加上海有親友能代索代寄者一律贈送概不取費◎病輕者每次服丸念一粒小兒七粒開水下孕婦不忌受寒者蘆湯下無鮮蘆則以中國藥舖良蘆煎湯代之咳久者濃甘草汁下不拘時服臨安睡時服尤佳◎附患者須知戒吸烟酒並戒肉食性急偏急唇宜常合時向曠場行深呼吸被褥勤曬行之受益尊時室主人謹啟

驗血（五）

驗血非奇事凡醫科或生理專家苟備藥械皆能為之驗血非苦事男婦老幼苟愛重生命皆當受之法以專門無毒之採血針向耳垂或指尖採血一小滴供作種種試驗有無疾病瞭如指掌受驗者並一無苦楚

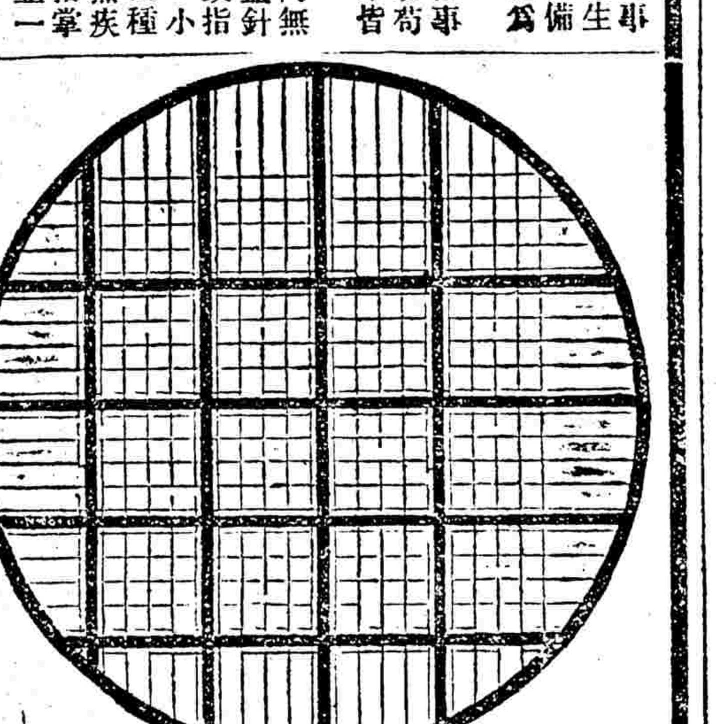

此為安馬氏玻片十字中心一粒芝蘇大地位（一米里平方）放大七十倍之形此芝蘇大之方形分為四百格滴上淡血後內中有粗線之一百四十四格作為行格不算但算其二百五十六格若得血球一千九百二十粒則平扯每格為七個半四百格為三千個加擬薄十層為三萬個又加沖淡之二百倍則恰為六百萬個矣多少照此推算血虧若干可立辨也（明日續登）

君果欲得血球合每格七個餘之數則必先去君之面黃肌瘦乃能如願能助君達此目的者惟人造自來血

自來血和平甘美補虛却病男女老幼四時咸宜大瓶二元小瓶一元二角

總發行所上海四馬路**五洲大藥房**　各埠支店及經售號均有發賣

北京銀行月刊第二卷第十一號出版

要目如左

▲奧國借款之重要文件　▲財政部欠各項內外債款一覽表　▲民國十一年十月份銀行內債基金經理處報告　▲新銀團之商榷　▲中國重利問題　▲世界之貨幣問題（三）　▲北京金融上海金融商情月報　▲銀行界消息　▲新銀團通要　▲國內外財政經濟　▲國內銀行應否加入

定價預定全年兩元半年一元二角（歐美各國另加郵費三成）零購每冊兩角

總發行所　北京前門內西皮市銀行公會樓上銀行月刊社　電話南局三二五八六

經售處北京各大書房（天津）商務印書館　中華書局　代理處上海香港路四號上海銀行週報社

精益眼鏡公司

中國最進步之眼光學專家

謹告學界及各界注意

目力不充之患近幾為青年學子之一種流行病無以補助之非特足以阻滯其學力且尤足以枉耗其靈明蓋由于涉獵駁雜心神不暢而記憶力之作用往往事倍功半即腦筋亦為之疲乏也敝公司得與正光學專家為之審驗目光特如所缺之度數製成化學鏡片以彌補之俾其適如分際則目不勞而神自暢腦既逸而身自舒其無形之裨益有不可以道里計者若夫學子之有頭痛及腦氣筋病者按諸醫理亦多與目患相關一經驗光病根立見但如外藥之目疾尤不可不先就實驗候調理康復再致力於學業庶不為終身之累知以上所述亦不僅學界中人推之有同病者皆當注意敝公司於驗光製鏡之學夙蒙各界信用自問亦稱為社會裨益竭誠忠告幸讀學界及各界鑒之

中國精益眼鏡公司啟

總公司　上海英大馬路勞合路口　電話三八九五

分公司　北京　東京　天津　南京　漢口　揚州　濟南　杭州　長沙　南昌　開封　蘇州　香港　奉天　重慶　哈爾

致富正道

儲蓄

本行為勸勵儲蓄起見辦理各種優利儲蓄章程繁細不及全載茲摘要數例如左

▲定期半年息六厘定期一年息八厘十元以上即可開立存單（甲種）

▲定期三年息九厘半可按月取息（乙種）

▲存洋三十七元六角八分八厘滿十年可得本息洋一百元（丙種）

▲存洋三百十九元餘三年內每月可取本息十元（丁種）

▲存洋一百元以上五年期可得息一分二厘每半年付息一次（戊種）

▲每月存洋一元滿十年可得本息洋二百零八元九角七分（己種）

▲每月存洋六元五角七分九厘滿五年可得本息洋五百元（庚種）

該目多類期限長短各有規定詳細章程函索即寄

上海新華儲蓄銀行謹啓

地址　上海天津路渭仁里口

電話　中央四七一四號

總行設在北京

津行設在天津法租界

大陸銀行廣告

本行呈經財政部立案農商部註冊專營商業銀行一切業務資本金五百萬元公積金四十七萬四千三百十六元二角八分

總行天津法租界六號路　分行北京西交民巷　上海河南路天津路轉角　濟南院前　南京下關鮮魚巷城內中正街　蘇州閶門內

四明商業儲蓄銀行廣告

本銀行開設以來歷有年所茲在上海北京路並設分行於寧波漢口等處其他各大埠均有委託代理機關專營匯兌押匯商業往來及各種存款儲蓄存款各項放款[illegible]

愛國男兒人人喜吸最高尚的國貨寶塔牌香煙

中國南洋兄弟烟草公司

上海開至南京　津浦線開至北京　火車時刻表

上海開

上午七點（快車）
上午七點十五分（滬翔客車）
上午七點三十五分（滬常三四等車）
上午九點三十分（特別快車）
上午九點五十分（三四等車）
下午十二點十分（滬翔客車）
下午十二點三十分（快車）
下午三點二十五分（滬錫客車）
下午五點十五分（滬常客車）
下午五點四十五分（滬翔客車）
下午七點三十五分（滬翔客車）
夜十一點三十分（夜快車）

南翔開

上午七點二十八分（快車）
上午七點四十五分（滬翔客車）
上午八點三分（滬常三四等車）
上午十點三十一分（三四等車）
下午十二點四十一分（滬翔客車）
下午十二點五十八分（快車）
下午四點一分（滬錫客車）
下午五點四十七分（滬常客車）
下午六點十五分（滬翔客車）
下午八點五分（滬翔客車）
上午〇二分（夜快車）

蘇州開

上午九點一分（快車）
上午九點四十三分（滬常三四等車）
上午十一點十四分（特別快車）
下午十二點五十三分（三四等車）
下午二點四十三分（快車）
下午六點二十四分（滬錫客車）
下午七點三十九分（滬常客車）
上午一點三十九分（夜快車）

無錫開

上午七點（錫甯客車）
上午九點五十九分（快車）
上午十點四十四分（滬常三四等車）
下午十二點二分（特別快車）
下午二點十二分（三四等車）
下午三點三十八分（快車）
下午七點三十四分（滬錫客車）
下午八點三十六分（滬常客車）
上午二點三十八分（夜快車）

常州開

上午八點十四分（錫甯客車）
上午十點五十六分（快車）
上午十一點四十一分（滬常三四等車）
下午十二點四十九分（特別快車）
下午三點二十九分（三四等車）
下午四點三十八分（快車）
下午九點三十八分（滬常客車）
上午三點四十二分（夜快車）

丹陽開

上午九點三十分（錫甯客車）
上午十一點五十二分（快車）
下午一點三十八分（特別快車）
下午四點三十六分（三四等車）
下午五點三十八分（快車）

鎮江開

上午十點三十一分（錫甯客車）
下午十二點四十九分（快車）
下午二點二十二分（特別快車）
下午五點三十四分（三四等車）
下午六點三十三分（快車）
上午五點三十四分（夜快車）

南京到

下午十二點三十分（錫甯客車）
下午二點二十一分（快車）
下午三點四十三分（特別快車）
下午七點三十五分（三四等車）
下午八點二分（快車）
上午七點二十分（夜快車）

浦口下午五點五分—上午九點三十分
徐州上午二點廿六分翌日—下午七點四十分
濟南上午九點廿六分—上午十點翌日
天津總站下午六點五分　十六點十五分—下午三點二十五分　午四點十六分
天津東站—下午六點三十五分—六點四十五分
北京—下午十點六分—下午七點十五分

北京開至浦口　滬甯線開至上海　火車時刻表

北京—上午十點三五分—上午五點五十分
天津東站—下午一點三十五分—下午二點
天津總站下午二點十分　午二點二十分　上午九點十四分　午十點
濟南—下午十點三十二分—下午七點四十三分
徐州上午六點三　十一分翌日—上午五點二　十八分翌日
浦口—下午二點三十分—下午四點十五分

南京開

上午七點四十分（快車）
上午八點十分（三四等車）
上午十一點五分（快車）
下午三點五十分（特別快車）
下午四點十五分（甯錫客車）
夜十一點（夜快車）

鎮江開

上午九點二十分（快車）
上午十點二十五分（三四等車）
下午十二點五十四分（快車）
下午五點二十九分（特別快車）
下午六點二十七分（甯錫客車）
上午五點十二分（夜快車）

丹陽開

上午九點五十七分（快車）
上午十一點二十一分（三四等車）
下午一點三十六分（快車）
下午六點三分（特別快車）
下午七點二十六分（甯錫客車）

常州開

上午七點十分（常滬客車）
上午十點五十九分（快車）
正午十二點（常滬三四等車）
下午十二點四十四分（三四等車）
下午二點三十二分（快車）
下午六點五十七分（特別快車）
下午八點四十六分（甯錫客車）
上午二點四十一分（夜快車）

無錫開

上午七點二十分（錫滬客車）
上午八點二十四分（常滬客車）
上午十一點五十九分（快車）
下午一點二分（常滬三四等車）
下午二點七分（三四等車）
下午三點三十三分（快車）
下午七點四十三分（特別快車）
下午九點五十二分（甯錫快車）
上午三點五十三分（夜快車）

蘇州開

上午八點二十五分（錫滬客車）
上午九點四十一分（常滬客車）
下午十二點五十四分（快車）
下午二點二分（常滬三四等車）
下午三點二十五分（三四等車）
下午四點三十一分（快車）
下午八點三十二分（特別快車）
上午四點五十八分（夜快車）

南翔開

上午八點十五分（翔滬客車）
上午十點三十三分（錫滬客車）
上午十一點三十四分（常滬客車）
下午一點（翔滬客車）
下午二點二十七分（快車）
下午四點三分（常滬三四等車）
下午五點四十五分（三四等車）
下午六點四十八分（快車）
下午八點三十五分（翔滬客車）
上午六點二十六分（夜快車）

上海到

上午八點四十二分（翔滬客車）
上午十一點（錫滬客車）
下午十二點五分（常滬客車）
下午一點三十分（翔滬客車）
下午二點五十五分（快車）
下午四點三十分（常滬三四等車）
下午六點二十分（三四等車）
下午六點四十五分（快車）
下午七點十三分（翔滬客車）
下午十點（特別快車）
下午九點五分（翔滬客車）
上午六點五十分（夜快車）

新中華劇社

笑舞台 英界山頭路 電話三五一五

日戲價目 夜戲價目

第一小生 李悲世
第一名旦 沈映霞
第一老生 李天然

游笑笑 秦哈哈(滑稽) 哈哈(大家) 胡(二)恨(鵑)生 傅(滑稽)秋(老生)聲

陳正昇 馮志成 陸嘯呆 遠 揚秉誠 魏少梅 鄭劍秋 洪警鈴 錢雪帆 王惜花 錢苦海 唐雅生 葉贅痕 王幼梅 鄭呆融 路麥鶴 沈玉泉 王無恐 趙曙光 鄒美文 劉航燕 陳癡僧

◀十二月初四夜演新排好戲▶

◁先演名劇重編特別好戲▷

三國魔 ◎珍珠塔◎ ◁方卿見姑娘▷

天韻樓 永安花園

上海最高等遊戲場 在二馬路浙江路口

本樓准於陽歷十二月念一號晚開演

最新長片 復國記 第五六集 計四大本

活劇 二本

滑稽 二本

門票仍售小洋一角

法國大影戲院在法租界三洋涇橋南首歌舞台原址

△今夜戲目

武俠偵探長片 大盜巢穴 第十一十二集 四大本

最新笑片 擊球 交戰沙灘 二大本 二大本

△注意▽ 下禮拜一夜開演 中國著名影片 閻瑞生 十大本

十八大本

俠客雪山 第七八集 四大本

初次開演 沙利交 他的巢 兩大本 兩大本

共和影戲院

西門外方浜橋

星期四戲目 珍珠案 第七八集 四本 江湖大盜 第五六集 四本

星期五六戲目 毛面司 二本 沈舟 一本 不合算 一本

星期二 江湖大盜 第五六集 四本

△注意▽ 星期六加演日戲 戲目務佳請光臨

星期三 價目

星期四 特別包廂每位半元 普通包廂每位三角

星期日 月樓每位二角 正廳每位一角 幼童減收半價 六十文 四十 二十

每星期換片

人中寶

為冬令唯一之補藥

人身全賴血液以滋養血液虧則面黃肌瘦四肢寒冷胃腸失和神倦力疲腰背痠痛滑精陽萎婦女則經滯赤白帶下子宮乏力五癆七傷百病叢生矣本藥房發行人中寶補藥爲專治上述諸症際此冬令寒風凜冽身弱之人病發堪虞速購服人中寶補藥定能獲身壯力健之效無論男女老幼諸同胞欲補身體之虧弱而望造成來春强壯之幸福者請速服此藥可也

價目 大瓶洋二元 小瓶洋一元二角

上海四馬路太和大藥房發行 各埠各大藥房均有經售

無敵牌之出品

(一)各種牙粉
(二)各種香粉
(三)麝香生髮水
(四)杏仁生髮水 規那
(五)麝香花露水
(六)各式牙刷
(七)各式絲襪
(八)惠泉荷蘭水
(九)各種菓子露

▶總發行所上海小西門外家庭工業社◀

天蟾舞臺 十一月初四夜戲(價目)

花樓九角 特包九角 優廳七角 官廳九角 四等七角 三樓四角 花樓三角 三層三角 特等二角 三層二角 四等一角

初次新排 五本 狸貓換太子 包公出世

(客票暫停)

大舞臺 十一月初四夜演 宋朝歷史幻術機關彩景(新戲)(注意減價)

特廂八角 特廳六角 二等四角 三層三角 二角

初次起演 (五)(本) 狸貓換太子

諸君早臨

新舞台 十一月初四夜戲(價目)

三等二角 頭等四角 包廂八角 花樓月樓一元一角

查趙邱李 趙 曹劉鍾邱趙夏 趙 夏周汪夏許劉王
天文治小君 玉甫漢鳳治文月潤君 玉月珊鳳文優月奎漢九
影蓮云山 梳蹺 臣森林云蓮 ◎十◎七◎本◎ 游華官臣林
白蛇傳 粧池 ◎濟◎ ◎公◎ ◎活◎ ◎佛◎

法界共舞臺 男女合演 十一月初四夜戲(夜戲減價)

竹 曹 李 林 張 小 李 林 小 王 小
翠茹 寶義 寶龍 朱彩鴻 許鴻奎 陳閻奎 樹文艷 月紅 桂 小孟七 林樹郎 呂月來 樹香 紅克 琴月 紅潤
薛 ◁白▷ 森 ◀頭本▶ 芳 森 全本改良 泉
家將 ◁水▷ ◁灘▷ ◎閻◎ ◎瑞◎ ◎生◎ 新殺子報

丹桂第一臺 十一月初四夜戲(價目注意)

初次起演 新排第六本 狸貓換太子

各界請早

乾坤大劇場 十一月初四日戲(價目注意)

小 湯 汪 小 李 侯 侯 汪 (髻三) 富
客串 桂 芳 笑 峰 活猴 人傻 雲峰 雲際 碧雲 麻子 仙舫
河珠配 桑園會 獻地圖 飛叉陣 ◀玉春堂▶ 天雷報

乾坤大劇場 十一月初四夜戲(價目注意)

▶今夜◎准◎演◎著◎名◎連◎台◎劍◎俠◎文◎武◎好戲◀

十一本 七劍十三俠

中國第一 俱樂部 大世界 在上海 西新橋堍

▶門券遊資每位小洋二角◀

今日請看跑冰場之五虎華車會 日場四點至五點 晚場九點至十點

鍾姑娘 (京音)(大鼓) 丁陰庭 葉聲揚 描金鳳 英烈

銀姑娘 (梨花)(大鼓) 譚冠倫 (包公出世)

導社 (文明新戲) 本板張 開口笑 滿漢圖 特別大口

倪杏生 小金寶 小文斌 吳少山 (鍾斌) 四明文戲 戴清河 范少山 蔡寶臣 特文明時事 京音大鼓 蘇灘

披風 (法國)(魔術) 力拂 也是娥 何如女 (女子)(說書)

吾友大套 林玉雲 金小樓 小翠玉 方寶寶 劉笑容

白雲團魔術 高第 顧翠聚 高彩雲

鵬京音 訪漁 萬情

廣福大鼓 方媛媛

班文武 笑舫

京灘 金錦 群芳會唱

王永春大劇場 馬潮水 白玉梅 紹興文戲 武京 侯琴軒 金小樓 寶蓮 寶翁 陳醉四 小恰 正 廣福 傑作 復仇

大長片 女子美蘇灘 王玉梨花鼓 李玉梨大鼓 戲 小 六 呂晉

和梅揚州情 無錫灘簧 才戲曲 戲迷相聲

(馬媛) (金媛) (生媛) 改良本灘 龍鳳班 吉評三 王雙鳳 王雙琴 孟吉春 劉萬魁

京音大鼓

倭滑稽 老瓜大鼓 特別雙簧

陳子貞 蔡志臣 雙簧 星期團 顧增壽 夏荷生 王如松 朱少卿

武術少林 團拳術 沈健庵 黃兆熊

滑稽新戲 三弦拉錠 雙金傳 水游斯 福爾摩斯 落金扇 珍珠搭

天氣漸寒

天氣漸漸寒冷諸君請至本公司樣子間選取合用之煤氣火爐與煤氣暖爐現在煤氣價格較去年冬間已減少百分之十本公司事務所在西藏路五號樣子間在江西路三十號

上海自來火公司謹啓

……埠均有特約代理機關 ……總經理……營業室 中央一九六六 一九七一 六四八二 電報掛號……上海分行貨棧 ……電話北二三九二

保管箱庫 專爲顧客保藏貴重物品 有詳章函索即奉 如蒙惠顧無任歡迎 德律風號碼 日間營業室中央(六二九八) 經理室中央(六三九九) 夜間休息室中央六四〇〇

本埠時事

上海已撤消郵電加價矣

▲何護軍使昨日召集會議　▲議決松滬區域照舊收費

高恩洪擅行郵電加價、爲舉國所痛心疾首、自西南各省當局、先後下令禁止加價後、浙閩等省、繼起從風、本埠各公團、一再向護軍使署呼籲、請予立即撤消、松滬何軍使特於昨日(廿四)午後三時、召集本埠郵務司長、電報局長江蘇交涉使、及本署參謀長軍法科長等各員、在龍華軍署會議、郵務司表示維持加價之意、惟同時尊重護軍使意見、願服從其命令、其餘亦有希冀維持加價者、何茂如軍使、毅然決斷、即此種病民政策、斷不可行、縱令有加價之必要、亦必經國會同意、始能承認、今國會既反對此舉、而西南閩浙等省、又一致行動、與議各員、皆無異詞、遂決定先後禁止加價、上海爲交通中心、當然由護軍使署發出佈告、張貼松滬區域內、郵電各局、在未經國會同意以前、所有郵電加價、概不承認、一面通令所屬郵電各局、仍照向章收費、同時電致南京齊督軍、請爲查照、所有令電佈告、均於昨晚發出云、

昨日總商會內之各公團聯席會

▲組織委員會…進行裁兵制憲理財三大端

本埠總商會既於日前發表對於時局發表主張、復於昨日中午十二時邀集本埠各團體代表、開談話會、協商進行事宜、到者除宋方兩會長外、有聞蘭亭、聶雲台、余日章、黃任之、沈信卿、謝永森、趙晉卿、曹慕管、穆藕初、馮少山等二十餘人、當由宋會長起立報告邀請到會理由、經衆討論、組織一委員會、議決三項如下、(一)以總商會爲主體、各公團協同進行、即以裁兵制憲理財三項爲進行範圍、(二)敦請嚴諤聲爲專任書記、(三)推舉余日章方椒伯謝永森黃任之曹慕管爲常務員、二時三十分散會、

領事團昨又開會

▲集議公廨制度　▲尚擬繼續討論

公共租界會審公堂、前由華人方面各公團呈請收回、嗣由駐滬各領事集會討論數次等、詳情曾誌本報、昨日(十九)下午二時、領事團所組織之特別委員會、又在意大利領事館開特別委員會議、委員到者、有英美法意及日本等五國總領、及各國正副會審官等、對於會審制度討論頗詳、對於改革意見、發表極多、惟尚擬繼續開會會商云、

護軍使行將更調說

▲何豐林任浙江軍務督辦　▲原缺將由陳樂山兼任

據軍界消息、謂外傳松滬護軍使撤銷一節、恐非事實、蓋滬浙軍界各要人曾經議及擬請政府以王永泉授爲閩督、以臧致平授爲福建陸軍第二師師長之職、所有李厚基高全忠二員應請調京任爲將軍職務、以期息爭、並請以何豐林氏任爲浙江軍務督辦、其遺松滬軍使一缺、斷難取消、擬請以現任陸軍第二師師長陳樂山兼任調補、業由政府允可不日將有正式任命發表云、

閘北水電又生波瀾

▲韓省長咨交復議

閘北商民、赴寗請願商辦水電一案、雖經議會公決改組閘北水電公司、折衷爲官商合辦、而閘北市民、本尚多有不滿意之表示、不謂該籌備處、昨晨忽得南京請願團團長俞宗周來電、報告該案又起波折、不但議會中發生反對派所佈審查會違法報告、希冀推翻該議決案之宣言、而省長亦忽於昨日咨交省議會、請將該案重行交議、不允公佈、故此案前途甚爲危險、恐並此官商合辦之最低希望、而亦不易得、希速召集各公團、合謀挽救之法云云、

閘北公團討論水電

▲電請省長宣布商辦

滬北各公團、昨日午後五時在地方自治籌辦會議、到者自治商業公會、救火聯合會及各段救火會、中華公議會、浦濱公益會、胡家木橋及閘北五路商界聯合會等二十九團體、代表四十餘人、公推董紹庭主席、首由請願團代表報告水電案在省會通過後情形、略謂水電案通過後、省會已咨省署、聞省長對於商辦、本極贊成、惟內有會同總商會公估官廠及省議會舉董事兩條、尚有疑義、故有交復議消息、咨文尚未發出、然省長既非反對商辦、僅對條文有所磋商、祇須諮詢省會並無交復議之必要、現省會常會期將屆、尚有要案甚多、如省長交復議文已發、恐本屆常會難以議決、滬北居民仍不能早免痛苦、應請諸君討論、次徐錦裳云、商辦水電公司發起之初、本有人主張、不問法律、自行辦理、因水火生活、不應受法律之拘束、各公團爲慎重起見、向省會請願、無非尊重議會、本屆如仍不能議決、唯有自決之策、次各代表相繼發言、徐少棠云、省長前次咨軍使文中有省會議決即行公布之語、今應根據其語、電請省長從速公布、一面再電請願團進行、主席付表決、一致通過、即席起草電文、修正後、致省長電即晚拍發、致請願團電用快郵繼發、至七時散會、兩電文附錄於後、(一)上韓省長快電、南京韓省長鈞鑒、閘北水電案、業經省議會通過咨復、敬查鈞座前咨軍使、有俟省議會議復到署、當即公布施行之言、伏乞力持素志、迅賜公布、以昭大信、而蘇民困、(二)致請願團代電、南京滬北請願團俞團長暨諸同人鑒、皓電敬悉、本日召集各公團開會、議決電省催請公布、文曰、南京韓省長鈞鑒、(與前電同從略)等語、應請繼續赴省力爭、滬北三十萬人民、均爲後盾、閘北地方自治籌備會等二十九公團號、

俄艦難民定期離滬

▲此行無一定目的地　▲赤白黨有在滬議和訊

現泊吳淞之俄艦十六艘、昨於耶穌誕節後離滬、並無一定目的地、大約將開往香港馬尼拉西貢或歐洲冀得一登岸地點、所以無憂食宿、現正備辦糧食煤斤、將以煤一千噸、分配各艦、俄僑事務局格魯斯氏、襄助司德克將軍辦理要務、頗爲忙碌、但難民食糧、祇可維持十天、其與中國官廳所議條件尚未全部融洽、而各慈善團所辦之燃煤麪粉、必俟雙方簽字之日檢交、遂致可望而不可接、有畫餅充飢之慨、所欲出售一艦、不但價格懸殊、不能脫手、主顧方面更恐勞農政府日後質問、故無人敢於承受、至修理各艦、船塢中亦有推却之意、故淞口白俄難民已陷於進退維谷之困境云、據又一消息、謝米諾夫此次在上海兌換日鈔一萬元往日、將不復來上海、其猶在上海之斯他爾克提督等、亦不赴地中海、因現赤俄駐北京代表鶴飛、已派員來上海與斯將軍議和、聞斯氏鑒於地中海既難達到、其內部亦有多數反對其前行者、彼亦不欲拘執成見、長此漂流、擬請第二國證明、願與過激派携手云、

遠東運動會之預備

▲國人舉行第二次野外賽跑　▲旅滬日人另組競技俱樂部

▲國人方面　上海各學校第二次野外賽跑、將於十二月三十號午後准二時半齊集梵皇渡聖約翰大學舉行、各界與賽者、可向青年會郝伯陽君處報名、以本月二十七號即陰歷十一月初十日截止、比賽距離、凡大學與商界學生爲三英里、中學生與童子爲二英里、業由此次委員會規定核算分數標準、凡跑四次總分數平均最優之得勝隊、鐫其姓氏於銀盾、俟下屆舉賽、仍得四次總分數、平均最優勝者、將此銀盾贈予携去、至於個人四次總分最優者、得獎銀盃一事、第二第三亦各有獎贈、以垂紀念、其比賽紀分團體與個人並皆注重、至各團體加入人數、並不限制、不過於核算分數時、以期團體之前五人計算、計得勝隊之第一獎一分、第二獎二分、第三至第五依此類推、以地位論、當以分數少者爲最優、並定陽歷一月十三號繼續比賽、三月四月各再舉行一次、以便統計分數、作一結束云、

▲日人方面　上海日人體育協會幹事吉岡櫻井等、近爲促進日僑之運動成績起見、於體育協會以外、另組一上海競技俱樂部、其一應計畫等、俱已妥當、預定明春正式成立、開幕後、每星期舉行競技茶話會一次、每月舉行特別會一次、每年舉行春秋運動大會二次、并發行雜誌、請名人演說等、其練習運動之地點、已定日人新公園、會費普通會員三角、贊助會員五角、已得總領事、各郵船社長、同文書院各教授、以及各運動家之贊助、其會長亦已推定林雄吉氏充任、預料本屆遠東運動會、中旅滬日僑必有一二特出人才參與云、

房客總會贊成新村

▲但請廢止小租及陋規

上海各路房客聯合總會、近因程杼齋等發起浦東新村浦江轉橋浦大股份有限公司、昨特函該籌備處陳述意見云、閱報載貴公司緣起、並投股簡章、謀吾人居住之安、一洗托庇於財閥之下、欽佩莫名、敝會成立逾年、日與漁利之房東宣戰、言抵制加租、而加租風潮日高、言保障房客居住之安全、而房客流離失所、舌敝唇焦、時虞莫補、當此市民播遷之際、有諸公登高一呼、廣開爲廈、一破寒畯、何幸如之、抑有進者、現下市民對於房租、雖不能盡力擔負、然爲避風雨計、不得不勉爲其難、惟苦於房東之事外需索、加以貪婪之包攬家、重以賄賂、假名小租、敲詐住戶、以十金房租之徵、小租有多至三四倍者、貧之市民、曷能担負、諸公提倡新村、爲市民闢樂土、敝會同人、亟願諸公於緣起中聲明、(或另登廣告)所有房屋、不收小租、及其他陋規、一新人之耳目、使市民得一枝之棲、無層層剝削之苦、庶符諸公爲人謀善之宏旨矣、芻蕘之獻、伏乞察納、敬頌籌安、上海各路房客聯合會啓、

皖兵士又毆斃學生

▲旅滬皖學界請撤泗縣縣長

安徽泗縣旅滬學生會接原籍來電報告學生周士俊因一高風潮、爲縣署衛隊毆傷致命已死、請予協助、當經開會議決、發出快郵代電、致安慶許省長江廳、請即撤懲泗縣縣長王浩如略云、泗縣縣立一高師範附屬國民學校校長俞隆楨、辦學八年、極有成績、學生畢業、計達千餘人、經省視學褒許、成績最優在案、詎該縣縣長王浩如受王烈運動、強將該校長更換、即以王烈接充、學生與辯論、王縣長肆行謾罵、並敢唆使衛隊、毆傷學生三十餘名、遂激起全縣五十餘校、罷課之風潮、現聞學生毆傷、已死周士俊一名、似此違法橫行、摧殘教育、若不撤任查辦、教育前途、何堪設想、敢請鈞坐即將該縣縣長迅速撤任、依法嚴究、以重民命、而維教育、臨穎不勝迫切待命之至、

張欣生弒父案昨訊

浦東三林塘張欣生弒父案、業由江蘇高等廳奉到司法部電令執行、該廳奉令後、即於前日將張欣生朱健臣朱潮生等三犯在監塲執行絞斃、茲悉該犯等各家屬得悉執行後、張欣生朱健臣等二家屬於昨日赴蘇收殮、惟朱潮生之妻尚未赴蘇、現已向某某處交涉、據云允許每月給予養贍三十元、並給殮費數百元云、

越界築路請速交涉

英工部局前在西鄉擅定盤路建築大西路一事、節經該鄉經董沈寶寅等呈請上海縣公署轉呈交涉公署嚴重交涉等情、迭誌本報、茲悉法華鄉李經董以英工部局所築路、將次竣工、若不迅予交涉停止、一經完工、不特與交涉上頗多窒礙、且與國體攸關、復於昨日具呈縣公署請爲迅予轉陳交涉、以保主權云、

司法印紙直接發售

▲不由郵局代售　▲一月一日實行

寶山縣知事公署昨奉江蘇高等審檢兩廳第六九六一號訓令內開、案奉司法部第一六二二號訓令開、查司法印紙交郵局代售暫行緩辦、仍由各廳處縣即日設立司法印紙發售處直接售賣貼用、業經本部於勘日電令在案、此次變更除印紙不由郵局代售及司法印紙規則施行細則、關於郵局發售各條、應行停止實施外、其餘仍應遵照新章辦理、仰即令行所屬一體遵照此令、又奉省長寒電開、司法印紙閣議議決改由各廳處縣直接發售一案、仰速通令一體遵辦毋延各等因、奉此、查司法印紙改由各廳處縣直接發售、前奉司法部勘電業經本兩廳會字第六四二三號訓令飭遵在案、各級廳已於十一月實行兼理司法、各縣事同一律、自應一體遵行、未便久延、茲定十二年一月一日爲各縣實行直接發售司法印紙之期、除呈報並通令外、合行令仰該知事遵照辦理、布告人民一律週知、一面迅速擬定、領用司法印紙種類數目、開列清單、連同十成之二五解部、工本等費(例如領用司法印紙百元即預繳解部工本等費二十五元)銀元尅日呈繳本兩廳、以憑核發印紙、依期實行、並將本審廳前發訴訟及花紋印紙截至十二月底止、售剩數目、造具清冊、檢同印紙呈解本審廳核收、幷還預繳工本、候至訴訟狀紙本檢廳現已呈部請示、俟奉指令再行通令飭遵、在未奉通令以前、仍暫照舊售用從前舊狀(免貼掛號及印紙)、併即知照、所有奉文日期、暨遵辦情形、應先填印報告呈送本兩廳備查、均毋違延切切此令、

縣商會新會長就職

上海縣商會昨日開會、歡迎該會正副會長姚紫若姚慕蓮兩君、先由聞蘭亭朱吟江、葉鴻英同詣兩會長宅第、譬勸兩君速即到會就職、以維會務、嗣經兩會長表示意見、實因達於困難地位、查商會原係維護商業爲天職、乃竟類似籌款機關、出於不得已、惟有力辭職任云云、各該會董代表一再相懇維持會務、既而副會長決計辭職、各代表再四商懇無效、昨日該會董等臨時再舉會董穆杼齋君登門力勸、始得聯袂而至、當於午後三時、舉行開會、歡迎新會長連任就職、旋即振鈴開會、全體新會董俱同行相見禮畢、即由會長將最近各機關各團體遞來函件紛紛報告、內有兩件均係勸募款項、一係上海欵產處修理塘工經費、一係上海縣公署修理天后宮廟宇籌募經費、相繼討論良久、嗣因新舉之會董虞洽卿君來函辭退、照章由次多數之沈景周君提補、旋又表示今日爲新舊會董實行更替之期、次將其餘關係會務問題磋商畢、至五時半散會、

旅滬閩同鄉之電籲

▲阻止孫傳芳率軍入境　▲責問陳炯明助李復擧

旅滬福建同鄉會昨拍發長電兩通、茲錄其原電如下、(一)北京大總統國務院參衆兩院海軍部陸軍部保定曹巡閱使洛陽吳巡閱使步軍王統領馮檢閱使浙江盧督辦江蘇齊督軍湖北蕭督軍鑒、閩人本自治之決心、合力驅李、爲閩爲國、兩無愧負、乃政府及保洛當局、故拂民意、始則以李爲總司令、俾以武力禍閩、近則分遣孫傳芳張克瑤周蔭人之師、入閩啓釁、此等舉措、謬誤殊多、請縷陳之、李厚基如能爲政府守閩、何致一敗於福州、再敗於泉廈、人心已去、武力無濟、李氏已自知之、而當局不悟、縱使收合餘燼、背城借一、李氏未勝、而閩境已墟、閩人所以誓死拒李氏也、此其一、駐閩客軍王許在省、臧師在廈、已足捍衛地方、如再增孫張周三部入閩、必啓兵爭、且增負担、閩人爲自衛及財政計、勢須聯合原有客軍、拒其入境、當局亦徒自隳威信而已、此其二、省憲民治、川湘兩省、久已實行、當局如以武力平之、以中原腹地論、宜先用兵於湘、以長江上游論、宜先用兵於川、閩僻處東南、與全局形勝無關、且亦難於用武、即令制勝、閩人亦當一貫驅李之餘勇、而逐後繼之人、爲當局計、殊覺無益、此其三、又況中國各省區中自治及獨立者、幾及其半、政府不加一兵一矢、獨欲肆荼毒於閩、豈以閩人爲孱弱可欺耶、抑以閩省之財政未盡耶、公平正直、維繫人心、當局幸稍留意、乞即取消李厚基總司令之職、並飭孫傳芳張克瑤周蔭人停止進兵、不勝迫切待命之至、(二)廣州陳總司令鑒、閩人驅李、急謀民治、冀戢兵爭、與公平日職志正同、輔車之依、惟公是望、不意李氏敗師閩疆、匿跡潮汕、履哭秦庭、致公誤聽、最近藉公之助、結合王獻臣張清汝潛返汀杭、意圖大舉、閩人昔切齒於李者、今恐將盡舉而移諸執事、甚爲我公惜也、公昔年返粵之先、閩人供其菲屨餉糧、始有今日、當時之意、正以公如以粵人治粵、我將以閩人治閩、政策相同、而後急難相助、公縱不我德、亦不當反以爲讎、今閩人自治之機甫有芽蘖、客軍之在閩者、亦皆扶助民治、保境寧人、決不能向外發展、而公則陰助李氏、且嗾使王張以擁李相號召、閩南列郡、將以公一念之誤、再見兵戎、恐公寒電所謂追剿叛軍者、將變爲扶植逃督也、夫李氏爲閩人共棄之獨夫、不知何以見愛於公、而誤蒙厚助、此後戰端一啓、李勝則閩人永無自治之日、李敗則閩南亦化劫火之區、乃理之必然、無待龜筴、王張兩部、如拂閩人之公意、其結果亦難幸存、公如爲聯治主義計、爲閩人情感計、宜正式聲明、此後決不助李、且望通電戒王、勸其一致防李入寇、然後可釋閩人之疑、慰天下之望、庶公尊重主義、愛惜名譽、必能俯從、否則陽標聯治之名、陰行植援之策、以鄰爲壑、爲虎作倀、則三戶亡秦、閩人亦不後於楚也云云、

許崇智覆閩同鄉電

本埠閩同鄉會昨日上午九時接到福州許軍長覆電云、福建旅滬同鄉會鑒、篠電悉、所稱拘紳勒欵、及收暗規各節、候查明核辦、至本軍部隊、僅各一部駐在寗德、餘均爲十一旅駐防、該代表所陳、恐多過甚之詞、許崇智皓、

恩斯坦博士之行蹤

▲本月底又將到滬　▲北大演講已作罷

相對論家德國恩斯坦博士、在日本講演完結、現遊覽日本九州各處、將於二十六日趁日本郵船榛名丸赴新加坡講演、大約二十九日道出上海、博士初於擬至北京大學講演、就日本東京大學教授、奈東大無確切聘文、北大又困於經濟、於是赴新加坡後須回德國、有日人酒井勝軍氏、昨向博士之友猶太人伊斯拉氏問及博士對於日本之感想、彼云、博士此次東渡、其目的係專來上海、爲猶太人籌建大學基金、不圖受日人熱狂之歡迎、詠渡日講演相對論、此實出彼意料之外、彼謂日人知相對論者有六人、且喜研究其原理、其熱心實堪驚異云、

美國經濟學家抵滬

▲作周遊世界偉舉　▲在滬考察後即赴歐

今次昌興公司之亞細亞皇后號到滬時、有美國著名經濟學大家、現爲銀行界要人之考爾浮君、此次挈帶夫人及女公子來華、作周歷世界游覽偉舉、考爾浮君先由坎拿大之溫古華、搭乘昌興之澳洲皇后輪到日、在橫濱登岸、留東六天、爲考察東洋狀況之時間、今次亞后過日、遂轉輪來滬、考爾浮亦爲美國著名大城、因首先創建此城者、名考爾浮、遂以爲名之、今氏亦以此爲名、在美國銀行界中、最著聲望、故其來滬後、此間各西報、均派員往訪、茲紀其發表之言如後、考爾浮君言、美國經濟狀況、現時甚佳、五穀市塲中之新產雖穀、以今年積存最富、棉花價目、頗見貴昂、羊毛市價繼續看漲、食料之出口日增、美國西部人民之食物、完全取諸金山、銀行界之交易、已較一九二〇年爲增加數倍、美國又有一特別情形、即油類之出產額近年大增、刻下東方所銷行及需用之油、大半來自美國、刻下美國貨棧中、以上海各大公司定購之貨物居多、近來日本人之在加省者足有十餘萬人、內中有一千人、已購有地產、每年可獲二千三百萬元美金、其他職業之日人、亦有六萬五千元、考爾浮氏現在上海考察中國之情形後、便赴歐洲各地游歷云、

卓別麟來滬先聲

著名滑稽影戲家卓別麟氏、現以二十五萬元美金作川資、乘日本郵船波斯丸、來日本與我國印度各處游歷、明年二月可到上海、將由太西洋回美云、

俄艦案忽生變化

▲被告聲請復審

美商柏司東、▲在英公廨控　俄國義勇艦隊郵船公司不理代墊各欵一案、業已判決愛爾德爲該公司之上海經理、着借還原告洋三萬八千四百餘元在案、時隔數月、愛氏尚未遵斷履行、昨晨原告代表哈定根律師投廨聲稱請執行前判、而被告代表斐斯律師則請求復訊云、海參崴近已被紅黨重復佔據、被告可往攜取証據、請求復訊、原告律師反對、以判決之數、係經理服員查明、且愛氏亦已承認、未便再予復訊云云、關讞員商之美領與君俄員儀君、判曰本案迭經諭令被告具保、迄未遵照履行、應着予五日內將判決之數繳呈公堂、並於十日內正式補具聲請復審理由書、呈候核奪、哈定根氏再限三日將服務合項詳具說明書呈堂候核、

辦學斂錢之查復

▲振華學校未得實據

上海縣勸學所昨致第一區學務委員賈豐芸公函云、敬啓者、茲准江蘇省教育會函、前接楊強項來函報告、振華學校借辦學斂錢情形、請嚴密調查等情、當即公推張叔良君前往調查、嗣得復稱、該校校長孫頌三自稱曾任江蘇省立第二中學校長、即經函詢第二中學校、據復稱並無其人、因又請張君前往覆查、茲接報告、未得有斂錢實據、但該校學生甚多、收入亦巨、若不予以切實指導、亦恐流入斂錢之一途、茲抄錄楊強項來函暨張君二次調查報告、函達貴所、敬請隨時調查、加以指導、俾納人正軌、多一良好之私立學校、亦大有裨於地方之教育也、相應函送、即希台端調查該校內、加以指導爲荷云云、

中外商輪界消息

▲英國愛爾滿公司之第一大郵船巴黎城、由本埠怡和經理、昨日初次從上海赴歐、此間旅客有二十六名動身、華絲八十餘件、運去又有生仁大宗貨運至歐洲云、

▲上次怡和之隆和輪赴漢時、上海有青年男女兩名動身、在蕪湖失踪之事、已喧傳各界、聞此二人自稱姓陳、爲漢口某銀行買辦之本家、詎經詢問該買辦謂無此兩人來漢、所遺下之衣物行李、甚爲富豐、今人尚無踪、疑係同投江畢命矣、

▲中國公司之南京輪、由舊金山來滬、二十一日已可經過神戶、將於二十五號到上海、進口後停中棧、翌日便開往香港云、

▲日本海軍大尉荒木保、向阪六郎海軍技手福井中佐高原氏等、於本月二十四號乘香取丸到上海云、

滬哈間已通無線電

哈爾濱所設之無線電、原與嚴埠相通、聞今又與上海無綫電相接、舉凡公私電報、均可傳遞云、

公共汽車之駛行路線與辦法

據工部局公報載稱、西人弗蘭特立克請辦公共汽車一事、曾由工部局令警務長規定駛行路綫、現經議定如下、第一路(祇有頭等)、由黃浦灘南京路靜安寺路至聖喬治旅館來回、第二路(祇有頭等)、往來四川路北四川路及狄思威路、第三路(祇有頭等)、自北四川路狄思威路轉角至江灣路之一點、在虹口公園外面約四分之一英里、第四路(頭二等)、自黃浦灘百老匯路至茂海路由東西華德路西華德路回黃浦灘、第五路(頭二等)、由河南路、北河南路、至界路、北山西路、愛爾近路、回北河南路、河南路、第六路、(頭二等)、自瑞鎔船廠沿楊樹浦路百老匯路兆豐路東有恒路、通州路、東鴨綠路、康倫路至狄思威爾路與第二路車相接、來回、第七路(頭二等)、往來福州路西藏路、北京路、黃浦灘、第八路(頭二等)、北京路西藏路愛文義路或白克路、至卡德路靜安寺路、第九路(頭二等)、由愛多亞路馬尼拉路福煦路而至海格路、經工部局議定(一)南京路應規定爲頭等路、祇可有停車處一二處、(二)河南路須俟蘇州河上木橋改建後、方可駛行、(三)各路汽車、由一公司承辦、較爲相宜、若係分辦、須互相聯絡、(四)第一路暫不延長至極司菲爾路公園或火車站、因該段已有人承辦、但令整頓改良、(五)三四兩路、擇一駛行、或車輛較少亦可、(六)第九路須有法公董局同意、(七)第九路可准行雙層車輛、(八)工部局需于他路駛行、公共汽車時、承辦人必須照辦、否則另招他人、而移轉其權利之一部或全部、(九)營業之路程收費、由總辦擬交各議董審定、(十)車輪均用橡皮胎、(十一)車行速率、不得過十五英里、(十二)如馬路損壞過甚、可令停止其任何一路、(十三)開行次數由承辦人提出、(十四)承辦人非於六個月前通知工部局、不得停辦任何一路、(十五)工部局可令停辦一路、或完全停辦、但當於兩年以前通知、又亨茂洋行請辦一路、由卡德路新閘路麥根路或由卡德路白克路靜安寺路、沿麥根路康瑙脫路、而至梵司菲爾路、來回、當俟後與其他請辦公共汽車者一併討論、

上海中華匯業銀行廣告

本銀行奉財政部批准立案額定資本金一千萬元先收足設京滬兩行專買國內外匯兌以及各種存放款項抵押貼現跟單押匯買賣生金銀等一切業務國內通匯地點北京天津青島漢口南京濟南九江福州廈門廣州汕頭奉天長春大連等處國外通匯地點紐約香港新加坡[illegible]

本銀行公股商股實在已收足資本一千二百念七萬九千八百元歷年盈餘公積金達二百四十四萬三千七百元特別公積金三百五十三萬四千六百元總行設在北京各省埠設有分支行一百十處上海分行辦理匯兌押抵放款貼現放款以及收受定期活期銀洋存款並經匯英國倫敦法國巴黎德國柏林[illegible]

東京都大阪神戸橫濱朝鮮京城等處各界賜顧請惠臨江西路四十一號接洽可也 電話 經理室中央一千九百四十六 營業室中央一千九百四十二
本行東京橫濱大阪等處國外匯欵如蒙賜顧請惠臨漢口路三號本銀行面議可也 行長 宋漢章 副行長 馮仲卿

恢復縣會又一報告

江蘇縣議員聯合會議決於本月十五日各縣一致在本地方開預備會一案、各縣議員代表回籍後積極籌備、有提前開會者、有路遠稍遲一二日開會者、會期雖有異同、心理則屬一致、開會後均將經過情形報告聯合會查照者、已有十餘縣、昨日該會又接蘇州嘉定川沙江都等四縣報告函件、擇要錄左、

▲蘇州縣議會函 敬啓者、敝縣縣議會同人於十二月十五日開預備會、簽到者有議員二十七人、參事員六人、議決事件、（一）爲主權問題、議決議參兩會有連帶關係、應同時恢復、（二）爲經費問題、議決由縣署在十一年度預算內自治費項下撥給以備恢復兩會籌辦之用、（三）爲案卷鈐記器具房屋問題、議決由縣署查案分別撥還、所有議決各案、即由議長具函縣署請爲查照辦理、以便於十二年一月一日正式開會、並由議事會推定籌辦員四人、參事會推定籌辦員二人、分別籌辦（下略）、

▲嘉定縣議會函 （上略）敝縣議事會於十二月十六日下午二時假縣商會開預備會、議員之到會者計黃寶琛高蓉第王祖銘黃世祚王式文金文超周世英等七人、參事員張世雄胡成幹二人、當由敝會議長毛經學主席、全體一致議決辦法兩條、一將本日預備會情形及十二年一月一日正式會日期、函知縣知事查照呈報省長、通知本縣未到各議員一致進行、一刋劃嘉定縣議事會木戳、以資應用（下略）、

▲川沙縣議會函 敬啓者、前自聯合會大會議決各縣應於十二月十五日一律開預備會後、敝縣縣議會、遂於十七日召集縣參議員開預備會、由縣會陸議長主席、先由主席報告開會理由、繼由吳敬仲報告江蘇全省縣議員聯合會一切經過情形後、議決辦法四條如下、（一）遵照省會聯合會大會決議暨省長咨復地方公意所在、自應照辦等語、決於十二年一月一日開縣議會正式會、（二）公請議長與縣知事接洽、並將預備會經過暨一月一日正式會期公函縣知事、（三）缺額縣議員參事員應一律遞補、（四）道屬縣議員聯合會開會、仍舉吳敬仲代表（下略）、

▲江都縣議會函 敬啓者、前准通知當將召集敝縣議參兩會會員聯席預備會情形、函達左右、茲准公決於本日二時假旌忠寺修志局開會、簽名列席計參事員十人、議會議員四十三人、大多數出席、所有議決事件、除函咨縣公署查照外、相應函報（下略）、

髮妻竟欲謀害親夫

老北門青陽里八號、有爲米業之朱全生、前娶婦人朱鄧氏（即朱譚氏）爲妻、茲因雙方意見不洽、迭次衝突、該氏現已另居南車站煤屑路、卽賄買毒藥、商通伊母譚陳氏伊弟譚春生等擬將其夫毒斃、譚陳氏等則居浦東花園石橋、當以事關重大、不忍下此毒手、遂設法將毒藥取去、一面暗中知照朱全生、留心防備、而朱譚氏旋投地方審判廳 訴請離婚等情、奉諭於昨午後公開審理、朱全生偕證譚陳氏母子投案陳述、問官訊之下、卽以辯論終結、聽候宣判、又將朱兩造退出廳前、而朱全生偕證 譚氏扭入檢察廳、以刑事起訴、奉諭着候示下訊理、

木箱縱火案之離奇

閘北又袋角信通洋棧經理居保生、本月十六日投四區二分所報稱、十四下午五時、有王姓來棧稱、有磁器若干箱上棧、先車來三箱、當因棧門已閉、不及進棧、來貨仍由王姓車去、翌日由駁船戶來云、此項貨箱已留船四天、急欲交卸他往、故將貨二十四箱堆放天井內、至下午五時、有沈姓來問有無此貨進棧、答伊貨雖收到、因貨主未來、當未入棧、本日上午九時、忽有形似出店之蔣炳生、持字條來取棧單、適見報載有虹口匯四捕房查獲縱火木箱一事、而王沈等情節可疑、故將該出店扣留、一面派夥往捕房查看焚燬木箱與來貨木箱一式無二、且箱上均蓋有實成字樣、正駭異間、又有沈楊張三人來催棧單、因一併扣留、請爲察核等情、該所倪署員聞報、親往該棧將貨箱一律開檢、每箱內僅有茶壺兩把、其餘均係稻草木花等引火之物、因將沈等四人帶所研訊、據沈祥生供在大東銀行當繙譯、陰歷上月念五由北京路同仁米店嘉定人程連生來行稱、其友王姓有磁器念四箱、欲押銀四百兩、當明二百兩、爲民之酬勞、我向洋東說定、二十六日交我字條一紙、二十七日派出店蔣炳生到信通取棧單、因蔣一去不回、故民偕同事楊松林同來詢問、致被扣留云云、倪君得供、卽派張警押沈至租界指提程連生、詎早遠颺、而蔣楊張三人、訊無關係、已交保開釋、昨將沈祥生連物證貨箱二十四只併解司法科核辦、

收會欵因憤自殺

婦人徐王氏前投法捕房報稱、丈夫徐林法、向爲木匠生意、前由董阿定請丈夫來會、於昨日由丈夫將會標着計會洋一百卅二元、詎被司証蔣阿小及李金堂等覇不放收、强逼丈夫交出保人、故此丈夫氣憤回家、私行吞服洋烟、毒發身死、求請訊究、等語、捕頭得供立飭探目楊振富許福卿等將蔣李兩人拘獲、惟首會董阿定逃逸未獲、一面將尸車送同仁輔元堂驗尸所、於昨日將被告等解送法公堂請究、先由捕頭上堂稟明前情、繼由原告徐王氏投訴前情、求請伸雪、並詰兕驗、詰之蔣阿小供認實係民人爲司証、因死者虧欠他人欵項不還、故此令其覔保、此欵後由民人與李金堂兩人分派收取、究係如何身死、不得而知、求宥、中西讞員判以原告之夫實係自巳服毒身死、與人無尤、惟被告蔣阿小不應指夾會欵、亦有不合、罰洋五十元外、再著兩被告交還原告會欵洋一百三十二元、尸身由原告棺殮、

總商會推定委員

▲組織商場委員會

本埠總商會對於商場組織法、極爲注意、特由會董會決議先組織商場委員會、從事研究、並聚定田時霖沈九成盧頌卿王介安趙晉卿徐乾麟顧馨一等九人爲委員、以每星期二五爲會期、專以討論關於商場事項云、

全滬音樂大會記

南京路英工部局議事廳內開全滬音樂大會、中西男女賓到會者達一千餘人、西人居四分之一、女賓居五分之三、台上陳設唱歌者座位、成梯形、前方爲奏樂者座位、四點三十分男女唱歌者三百餘人、魚貫入座、奏樂者相繼登台、中西音樂家各居半數、由一西人指揮之、第一次奏樂、第二次樂發歌聲、交互迭起、忽而幽揚宛轉、忽而萬馬奔騰、場中掌聲如雷、第四次奏畢、已五句半鐘、

蔣百器昨日赴粵

民黨要人前浙江都督蔣尊簋氏、昨日自滬乘太古公司桂林輪赴港、並偕其如夫人同行、據聞蔣氏此行、尙須向廣州一走云、

上海大學交涉再誌

上海大學改組後、其舊校長王理堂、由東回國、迭在上海地方審檢二廳、提起訴訟、並請求審廳對於校具假處分及假扣押、已由審廳准允、於昨日下午二時由承發吏孫金嘉偕同王及某律師前往該校檢查、在校敎員陳某及學生汪某以爲該項訓令係屬僞造、堅不許查、承發吏現巳回署覆命矣、

東吳二中赴湖賽球

崑山路東吳第二中學球隊、於日前赴湖州與東吳第三中學比賽足球與籃球、足球第一時爲二與另之比、第二時爲一與〇之比、結果爲三與〇之比、三中獲勝、籃球第一時爲十七與七之比、第二時爲二十五與十四之比、結果爲四十二與二十一之比、三中獲勝、

各路會合併之枝節

各路商界總聯合會自聯席會議決推派合併議員商議合併事宜後、進行頗速、惟因有少數人意見不同、不願合併、故當此合併將成之際、文生異議、昨報載四馬路總聯合會開會討論結果、有數會不贊成合併等情、列有北海路之名、昨北海路商聯會發出公函、更正聲明、現多數人仍希望早日合併、北海路公函云、謹啓者、昨日載四馬路福祥里總聯合會事務所、開緊急會議由天潼路等九分會提出議案、不贊成合併總聯合會一節、內有北海路簽名在內、甚爲詫異、本路對於昨日會議、並未派有代表列席、殊與事實不符、特此聲明、以昭信實云云、又山西路聯合會會長周伯堯以此次合併各會贊成於先、斷無反悔於後、故進行合併甚力、茲以福祥里總聯會、自總董被彈劾停止職務後、副董返里未回、一切事項、已在停頓時期、乃各會貿然於前日開會、故意反對合併、引爲遺憾、特於昨日先辭去總董闗查主任職務、聞繼起者大有人在云、

青年會將慶祝聖誕

四川路青年會因二十五日爲耶穌聖誕、該會各部、均預備慶祝、茲分紀如下、▲成人部訂於二十三日下午七時半開慶祝大會、其秩序有（一）易妻記（滑稽劇）、（二）聖誕翁、（三）鄭正秋之單演、（四）罵關、外加五音聯彈、入場券每張三角、所入將悉充龍華孤兒院經費、▲體育部現訂於二十三日下午六時在健身房舉行慶祝、敘餐會入座券售洋七角、其秩序有音樂影戲幻術演說等、趣味極爲深長、又該會幷訂於二十五日休假、停止辦公、所有洗澡運動及各種體操概不舉行、▲童子部舉行慶祝大會、訂於二十四下午七時、在童子部舉行慶祝大會、其秩序、（一）慶祝歌、（二）名人演說、（三）滑稽遊戲、（四）笑談、（五）童子雙簧、（六）童子故事、（七）聖誕翁、（八）影戲等、均極爲可觀、聞所演各種節目除演說影戲外、均由貴子擔任云、又崑山路女青年會、特定於十二月二十一日星期四下午二時半、在該會舉行慶祝聖誕大會、備有跳舞、西樂學術故事唱歌等秩序、幷請聖誕翁分贈禮物、會場裝飾佈置典美、對於會員、子女偕來、亦表歡迎云、

學校園蒐集教材

上海小學敎育研究會昨致公立各學校公函云、敬啓者、茲接公共學校園主任沈嘉徵君來函云、公共學校園現巳進行植物種類、正擬蒐集但理科敎材、必須較爲多備、且各校取用敎材、亦必相同、爲此請求各學校將理科敎授上應用之種類及數量、開單示知、以便充分預備、又此項標本植物是否均須盆植、抑係地栽、亦請裁奪、本會於十二月十七日開研究會時、提出報告、當經決定、即請各學校於一月內簡單報告公共學校園、用特專函布達、卽希就貴校需用之品、開單報告公共學校園、以利進行、

改良西牢人犯飯食

據工部局公報載稱、西牢人犯、患病者甚多、查係食物缺乏脂肪所致、由衛生處報告後、工部局已准改良飯食、預算經費、以千六百人計、須年增三萬二千元、此項將列入一九二三年預算案云、

否認水警就地籌餉

財廳通令自十一月份起、所有駐巡船經費、由各縣平勻攤派、就地籌餉、不列入省預算、中國通訊社昨得太倉縣欵產處農商敎育會、致江蘇省議會函、並致韓省長電、請求取銷前令、餉仍由財廳支付、俾輕人民負擔、茲將其函電原文、照錄如次、省議會公鑒、水警廳長擬就地籌餉、以各縣所駐巡船數目、按月平均攤派、列表呈由省署飭令財廳核准通令、駐船縣分、自十一月份起、各照表列銀撥付、卽以太倉一縣論、表列駐船十二只、月餉一千二百九十六元、則每年須銀一萬五千五百五十二元、竊查水警經費列入省預算、論其性質、萬無地方擔負之理、况太倉自縣警察經費改歸地方支給、實巳力盡筋疲、如此鉅欵、何從籌措、水警廳因月需警餉、財廳未能如期應付、忽然異想天開、藉口維持地方治安、竟欲攤諸各縣、財廳總持全省財政、不知通盤籌劃、將列入預算之水警費、按期撥付、悍然通令駐船縣分、自十一月分起、均勻攤派、試問縣之財力幾何、豈能每年任此鉅欵、現由汝坊等合詞電請省廳、取消前令、不達目的不止、因思貴會爲全省人民代表、有監督官廳之職權、謹將電稿附請鑒察、敬乞諸公提出議案、迅予咨請省公署、飭令財廳、卽將水警所擬就地籌餉辦法取銷、俾蘇人民負擔、固不獨太倉一縣感荷大德也、太倉縣欵產處蔣汝坊、農會王舜成、商會錢福保、縣敎育會蔣乃均、市鄉董聯合會姚鶴齡等同叩、（附電稿）韓省長鈞鑒、奉令水警就地籌餉、竊查此項列入省預算、論其性質、萬無地方担負之理、况太倉自縣警費、旣歸地方支給、實己力盡筋疲、豈能每年再任此一萬五千五百餘元之鉅欵、鈞座以蔭賢治蘇、縱不能減輕人民負擔、何忍以應由省庫支付之欵、轉諸各縣、試問縣之財力幾何、又將誰諉、異日縣行政會議提出此案、全體否決、誓不承認、合亟電請迅賜取銷前令、該餉仍由廳支付、俾人民稍紓喘息、太倉縣欵產處農商敎育會市鄉董聯合會蔣汝坊等叩、

私行開會之被罰

▲以事前未報捕房

法捕房包探於前日查知新租界寶康里三十七號門牌甯少清家私行聚衆、圖開追悼會、匪不報告捕房、有違定章、故此報告西探同至甯家抄出開會証據、帶入捕房、昨日傳至法公堂請訊、先由西探稟明前情、詰之甯、供稱商人不敢私開、餘供支吾、中西官判罰洋五元、

招辦宰牛稅巳開標

滬南工巡捐局因宰牛稅承辦之姜金林認期屆滿、詳奉淞滬何護軍使核准照新章招商投標、除巳由局布告並擬定施行辦法外、訂期昨日開標、於午後三時舉行、經該局正副局長莫子經姚慕蓮並稅務科主任蔡際平在塲監視、當將標匭揭曉檢出、投標者共三人、內有鍾史記以一百四十五元爲最多、照章得標、當卽諭令遵章具呈志願書、覓取殷實鋪保、令預繳常存捐欵三個月、到局聽候至期給諭接充、惟逾期三日、應將保證金充公外、卽以次多數補充、

太古公司營業減色

太古輪船公司航行遠東各埠之艦船、今年因受天災兵禍等影響、營業頗見減色、今年（一九二二）一月起至九月底止、九閱月中所獲利益、僅八萬五千另五十六磅、與上年比較、不及十分之一云、

大戲院重行開演

博物院路外國大戲院、前因內部設置不備、由工部局警務處、知照改建、當暫行停演、現該院巳建築工竣、擇於一月一日、重行開演云、

汽車夫肇禍押二月

▲開車玩忽 ▲輾死小孩

百老匯路錦昌之汽車夫應銀福、於上月二十八號上午十時許、駕駛五一三四號裝貨汽車、在歐加路海勒路口撞倒蔣通源家十一歲子蔣小五子、輾傷身死、報驗訊判屍禮飭屬棺殮、聽候復訊、昨由公廨研訊、先由捕房代表律師上堂陳明案情並據證人李卿倫投案證明目見被告開駛汽車、由歐加路往海勒路、其路線係從西往東、小孩兩手提茶壺、由南往北、被告雖揑喇叭、但眼觀路旁空地上變戲法、故其似未見小孩在前行步、及其車之前輪將孩撞倒、被告尙懵不知、經我大喊、始將車停止、是實、又據九百十七號一千四百七十一號兩華捕相繼上堂證明聞警往救、見孩巳倒於地云云、應銀福供在錦昌做替工、該車機關不甚靈捷、孩係從前面衝過、經我停車、巳是不及、並延律師到堂代辯、中西官會判被告應銀福不應開車玩忽、着押西牢二月、車主錦昌罰洋五十元、再給被告人家屬洋一百元、

學校消息

▲南洋大學義校 南洋大學附設之義務學校、因校舍不敷應用、擬於三十日舉行遊藝大會、籌欵建築、茲定於今日下午假一品香宴請各界、磋議進行方針、茲錄其通告如下、『敬啓者、敝會附設南洋義務學校、定於月之三十日舉行遊藝大會、籌欵建造校舍、現因時期緊迫、事務紛繁、爰定月之二十一日下午二時、在西藏路一品香、略備茶點、恭候明敎、屆時務懇撥冗惠臨、不勝企盼云云』

▲中醫專門北校 本埠勞勃生路中醫專門北校學生自治會、於日昨午後七時開常會、討論規則及校務之進行、因缺乏體育一科、提議組織國技部、由全體通過、該會副會長章郊當選爲國技部主任、張履沈召棠當選爲指導員云、

民刑事瑣案彙紀

▲城內

▲海昌公所附近鴻生雜貨店、於前星期六夜半被匪徒三名在店旁縱火、希圖刦物、當經該店主邢金生聞聲驚起將火救熄、當場拿獲匪徒魏佳田、送入四區、申送警廳、發科訊供、昨午後備文解地方廳訊辦、判押候核、

▲浦東張家浜祝棠章家被劫案內由警廳緝獲盜匪甲乙二名、申解護軍使署、飭發地方廳訊明律辦、經該廳派員提訊、該犯等供多支吾、奉判收押、昨午飭警往傳事主祝棠章及承辦此案之各探警來案質訊、以憑辦理、

▲素珍齋豆腐店主李海元之女李阿因、捲逃縱火、焚斃楊朱氏等老幼二口一案、奉地檢廳訊供收押候辦在案、昨午該廳又派警往傳李海元之妻李楊氏等來案訊辦、

▲三區一分署派警、在楊家渡拿獲私售洋烟之施長勝烟客張廣義陳梅其陳徐氏抄出一切烟具、一併解署、又六區二分署長警在高橋鎮查獲私售洋烟之張才卿唐維周等、並烟証多件、以上各犯、奉飭移送地檢察判施長勝等分別押候起訴審廳究辦、烟証存候銷燬、

▲滬杭甬南車站陳家橋、有車維立者、其妻車賈氏、今年二十二歲、近來不守婦道、於今七月十八日背夫逃逸、查係遭潘秀芝引誘姦佔、在浦東張家浜地方、前往一併扭控三區、備文送歸二區核辦、昨午飭送地檢廳訊辦、

▲公共租界

▲北京路興業銀行代表陳元嵩、投公共公廨刑事科狀訴書記杭州人錢蔭畝、於去年十二月二十一號竊取值洋九千之股票兩紙等情、昨晨經總巡捕房派探將錢提至公堂、原告延律師上堂聲稱、被告在興業銀行內管理股票、去年竊去股票兩紙、賣往蘇州、計洋八千元、經原告查出、是以起訴、有無別項弊病、尙未查出、請爲展期再訊云云、判被告押候改期研訊、

▲英商豐登洋行在英公廨狀訴阮金生不出定貨等情、由解訊判被告押候限理、昨晨由解復訊、判決查核徐翔生來狀並証據確取得所有權、應將証據三件發還管業、阮金生旣在押日久、准予具結出外料理、

▲甬人姚雲卿、因在湖北路三十五號門牌屋內私設燕子窠、容人吃食鴉片烟、被老閘捕房包探將姚及烟客張鳳林馮永富拘入捕房、昨解公堂、判姚罰洋三十元、烟客二人各罰洋三元、

▲博物院路二十一號某貨棧內西人某甲、指控潘雲祥嚴桂鑒等串竊值洋一千餘元之綢緞等貨一案、由探將潘嚴兩人先後拘獲、昨晨解送公堂、判嚴無干斥釋、潘押西牢一年、吊案之贓綢給原告領去、所有源來昔康鴻記等當鋪、不應收當賊贓、當本不追、

▲中國興業烟草公司被匯豐銀行在英公廨控不理欠洋七萬餘元一案、由甯延律師代表、昨投廨呈遞聲請書、要求公推、而匯豐銀行亦由律師到堂反對、經陸襄讞得供商之英領米君判曰、中國興業公司之其他債權人瑞和莊等、對於本年十二月五號本公堂就匯豐銀行訴中國興業烟公司所下之執行本年十一月十四日判決之堂諭、聲明異議一節、認爲辯論終結、候再宣佈堂諭、

▲南京路精新珍珠首飾公司主程芳廷及馮潤生李成康等、被會審公堂刑事科控僞造轉讓店基據、蒙混具保案犯張志清、欺騙公堂一案、昨晨由交保間捕頭將被告程芳庭等傳至公堂、判決程馮各罰洋二十元、李罰洋十五元、

▲義商遠東銀行清理處在公共公廨控意領事管束西人狄維拉不繳購認該銀行股票六百五十萬呂耳一案、昨晨由廨紲訊、判退候明日再訊、被告減交三萬兩保、

▲流氓王寶林、前日午後在新聞派克路攫取行路婦人朱林氏頭上金挖耳一枝、經氏喊由包探拘入捕房、昨解公堂、判王押西牢三月、贓給氏領回、

▲北京路列豐洋行出店邵阿喬、因竊取行中提貨單串同盧玉祥柴有虎劉菊發田阿才顧阿全林小吉等提取値洋四千五百元之洋貨、銷贓分肥、被控捕房、由探先後拿獲、散解訊判押查復訊、昨晨由公堂復訊、判邵押西牢二年、盧玉祥等各押半年、

▲甬人陳英士、因私刻瑞新順宋承慎記祥大元源春等號圖章、串同劉維高徐如文向永元昌泰震揚陳思揚新順泰永興泰等各店號騙貨、案發被捕、解案訊押、昨奉公堂復訊、判陳押西牢一年、徐斥釋、僞圖章銷燬、

▲法租界

▲江周氏昨延虞復律師代表投法公堂控稱、原告於民國七年間憑媒嫁於皖人江松如爲妻、過門後、卽隨被告至浙江地方開設小店、旋因虧蝕逃避來申、原告貧苦難堪、度日如年、故此無奈、原告捲逃、實係誣控、查被告原籍家中尙有正式妻子、不應有妻另娶、實犯刑律、請求訊究外、准予離異等語、被告江松如稱、原告係周克夫之使女、商人與周克夫相識、由周情願將原告配與商人爲妻、過門後、待伊甚好、現因聽從他人慫恿出外、來案具控、求請察核、中西讞員判以兩造各執、着各檢出證據、再核、

▲劉才林日前至法租界老北門街同福園浴堂洗浴、詎被竊賊孫阿遠竊取肚兜一只、內藏金表金錬現洋鈔票、共値洋二百餘元、攜贓而逸、當由原告報告捕房、當由包探將孫拘獲、昨解法公堂、判孫押西牢四月、

驥製半夏
肺爲呼吸器之總機關、嬌嫩異常、吸受溷濁空氣、或偶感寒邪、則肺氣不宣、釀成咳嗽、初則鼻塞、咽喉發炎、繼則痰湧氣喘、胸膈不舒、漸至咳失聲、傷及肺管、不早醫治、變成癆瘵、本廬特製半夏、有潤肺化痰之功、止咳生津之妙、無論痰飲痰咳、包可醫治、際此冬令、凡患咳病者、宜早爲預防、庶免復發、大盒二元四角 小盒一元二角 試服二角
氣急傳丹
哮喘一症、皆由氣衰或受寒邪而起、或因腎虛火不歸經、或由陰虧金衰、火鬱於肺、更有痰火其外、中風寒束、以致哮喘氣急、頑痰上壅、若不從速降治、終難愈久、愈深、本廬氣急丹有起死回生之功、專治各種哮喘、痰哮水哮、風哮氣虛、發哮等症、用白開水送服三錢、即可平喘、氣順、連服一料可斷根不發、每包每料六瓶五元、一瓶以上兩元、◉注意藥盒
內均有辦眞券一紙以防假冒
上海寧波路口盆湯弄崔氏瓣香廬藥房啟
分設 福州 北京 天津 南京 杭州 奉天 安慶 長沙 南昌 無錫

行市

民國十一年十二月二十日

本埠金融

國外匯兌

(上海規銀一兩匯至倫敦)
英國現兌三先令
英國電匯三先令○十二五
英國四月三先令○二五
銀行買進三先令一辨士半 四個月
定期四月三先令一辨士七五
銀行買進三先令二辨士 六個月
(上海規銀一百兩匯至巴黎)
法國電匯九百四十五元
(上海規銀一百兩匯至紐約)
美國電匯九十五元
美國金元電匯六十九元半
西個月電匯七十三元
下...
和蘭電匯一百七十...七五
印度電匯二百二十四羅比半
(香港電匯一個合上海規銀)
香港電匯七錢五分二五
新加坡電匯七十八兩
(上海規元一兩)
意國電匯一千三百六十利拉
瑞國電匯三百六十瑞郎令

國內匯兌通行拆息 一錢二分

國內匯兌

北京每銀元千元合申 一○一五
又 每銀元千元合申 一○一五
天津 每行化千兩合申 一○二四
又 每銀元千元合申 一○二四
漢口 每洋例千兩合申 一○二一
又 每銀元千元合申 一○二一
廣州 每毫洋千元合申 一○二二
又 每銀元千元合申 一○二二
...

外國貨幣

金市

銀樓飾金

現貨麵粉

紗布 / 木廠粗布 / 斜紋 / 美國布 / 中國紗 / 英廠紗 / 美棉電報

米麥雜糧 / 滬南米市 / 油豆餅市

怡和叫莊單

無錫金融 / 金錢市 / 無錫商情 / 麵粉麩皮市 / 棉紗市

米市 / 油市 / 蘇州金融 / 金錢市 / 蘇州商情 / 米市 / 麵市

交易所市况

華商證券交易所

雜糧油豆餅業交易所

上海麵粉交易所

華商棉業交易所

進出輪船

十二月二十一日進口 寧紹 太古
...

浙江興業銀行保管庫廣告
●經理室電話中央二六五〇●營業室電話中央二六一三
名廠鋼製保管箱甲乙丙丁戊己六種專備顧客儲藏貴重物品管理完密取費極廉欲知詳細規則者請函示住址姓名即日寄奉
二六一四●金幣部中央七四一三號

利用女性募捐底感想（續）

谷劍塵

從前我遇見兩位女學生模樣的女士向各商家募捐，後來到晚上同朋友到大世界去玩，却見兩位女學生和拆白黨式底小夥子在一起做出肉麻底樣子，朋友對我說：「這就是白天來募捐底兩位女士！」

昨天有某公學底女士來募捐；這位女士非常面善，似乎本年我們在慕爾堂舉行不吸捲烟運動會見過面的。那時我是招待員，這位女士奔進奔出很忙，所以腦子裡底印象印得很深；那時伊並不戴眼鏡，昨天伊却戴了一副金脚．玳瑁邊的新式眼鏡；伊和我行裏一位同事講話；——竟講到募捐以外的話；——伊底一舉一動，幾失其普通募集學款者底一種莊嚴態度，伊故意做出種種不可究詰的身段，伊故意做出輕薄淺笑的媚態，出社交底常軌，入調調底遊蕩甚至動手動脚，怪狀百出，不僅我一個人見了難受，就是同行中人，沒一個不為教育前途一歎；但是伊底結果，到底有袁世凱到手．我以為這是伊做出不可究詰的身段，輕薄淺笑的媚態所犧牲底代價得來的，不是某公學底成績眞能感動人！（這樂某公學在什麼地方我沒有聽見過）

我自認是提倡女權底下底一個小卒；我是贊助女性的，不是憎惡女性的，所以我本不願意把假借團體和學校名義去欺蒙世人的棍徒利用女性募捐——並且用以上所述底一類像女學生又不像女學生的女士——底黑幕給社會，但是我們既負有言論之責，不得不盡口誅筆伐之義．女士們！你們應該自己振拔，一方面不要給汚辱女性的人們所利用，一方面對於向人募捐時應有一種莊嚴的態度，和悅的顏色，俐俐的口齒，誠實的言論．不然，就是自己損自己底人格，「自賤人賤」」

請大家來研究這鬼問題

（明）

自從某通信社傳出一個「聊齋式」的鬼新聞後，許多「與鬼為鄰」，和「靠鬼吃飯」的人便借此作他們有鬼論的保証．這纔是新鮮話靶戲，眞正活見鬼啊！

社會上出了這種支離荒誕的傳說，通信社是否也有根據「有聞必錄」的原則向一般知識幼稚的民衆報告的必要？這且不談．他們既報告了這消息，我們姑承認他是確實的．這末，據我個人的推測，這件公案中的女主人公似犯着以下的嫌疑：

那個鬼或者是她的情夫．當她的本夫出門後，她或為某種利便起見，把家中原有的傭婦辭歇，另僱了一個新的；她把情人召到家中，便命新來女傭稱之為主人；等將來得到本夫快要回家的信時，她便將這個辭歇，再換一個新的．誰知本夫突然回家——預先沒有給她信，或比預定的日期早了幾天——未曾見她的時候，先見了新來的女傭．他在女傭面前當然自稱是本宅主人，那女傭不知就理，定駭異起來；他一追究，女傭說前並未串通，一定像說王爺上天似的據實報告了出來．女主人回來，丈夫勢必怒容勃勃地詰究，她無可推托，便只有用「活見鬼」的話來掩飾了．如果我的推測有幾分相像，那末他們第二次見鬼的鬼戲，大概也是「人演」的了．那女主人鬧了這場大玄虛，又安得不裝瘋成疾呢？

為了要研究此怪異的真相，以上的話不過是一種猜測之談，決不能認真的．如果人指摘我不應損毀那女主人的名節，那末我極願意有人出來證明我言的不確！

總之：社會上出了這種鬼怪新聞，我們如輕易放過，那分明是「張鬼怪志氣，滅人類威風」！出門人很多，萬一留在家裏的妻子，都被鬼迷了去，那上海地方豈不成人世界了！所以我們非要設法追究他一個水落石出不可！本欄特為此事徵求以下幾種投稿：（一）本案主人的家庭狀況．（二）假設這新聞事實是偽托的，推測他的詭計．（三）承認這新聞裡所說的話句句都是實在的，用科學的眼光來解釋他．（四）訪問本案男女主人和他們的婢僕的記錄．

如果讀者諸君有和主人相識的，能介紹他親自來加入這個討論會，那是最歡迎了！

赴伍公追悼會後的拉雜談

（薇）

聽說這次伍公追悼會，籌備了一個多月，花費了二三千金，總算果然豐盛，鄭重從事．然而閱會的結果仍有許多不能滿意的地方．即如登台的扶梯，僅在中央設立一處，未免不敷；應當左右各設一處，且要堅固開闊；自然不會像這次時有擁擠和傾跌的情形．這次集會與通常集會不同，到會的人應當有誠懇哀悼的表示．不料來賓中竟有隨意鼓掌和喧嘩嘻笑的，實在有背追悼會精神．來賓中戴西式帽的，我以為都應脫下，仍然戴着在台上或台下走動，似不合禮．再台上報告事略．最好請能說國語，且聲浪高大的人担任，以免距台稍遠的來賓聽不明白，以致完全隔膜，有害全場肅注的精神．小學生上台行禮，我以為大可不必，因為他們年輕，每每有嬉笑失禮的處所，於觀瞻上很是有碍．至於演說一層尤其重要，應當預先約定或臨時推舉幾位確有學識的人担任．凡那些自告奮勇，常用極膚淺極不通的演說，在人前賣弄，猶會場以大出其風頭的人們，一概拒絕，

因為演說的好壞與全會的精神有莫大關係；無聊的演說，最足減殺會衆的興致，和引起會衆的厭惡；不但聽衆經濟時間被他們蹧蹋盡淨，即開會根本目的，亦被他們破壞無餘，最是我們極應該注意的啊．我竊想在中國今日集一次會頗不容易，要經過許多手續，方能如願．所以我們集一次會，必要得一次會的益處，萬不可因惜面難却，便聽憑他們利用了．去年來有許多重要集會，不能得社會上有力份子的參加，任憑那些「無會不與」的諸公，亂說亂跳一陣完事，說起來眞正可歎．我盼望以後集會，不要再一味的放任纔好．以上所談，不過是赴會後一時的感想，並非專對這次追悼會而發，還請讀者不要誤會．

答凡人

OK

昨天青光欄有襲芍的，問仙人許多問題．我以前在小學裏的時刻，有個先一生是仙人乩壇前訂定合同的扶手，所以我也略沾一點仙氣，不妨在此一一答復，好讓襲芍先生也做仙人哪！（問題為省編幅起見，不重錄，請對照十六號青光）

答：因為仙人在乩壇上瞎了，乙壇上定有一個不可講的本質存在．因為有同時上壇的弊病，譬如同在一地的兩個乩壇，同着九點鐘的時刻，神處都上來一個呂純陽，豈不使人開疑寶嗎？襲芍先生要曉得不是仙人的不肯，是凡人的不肯啊！

答：你別忙，現在仙人是禁了凡人當的，將來你一定要待他自圈，仙人弟子已經在想法使他變氣化了．

答：假使你的手指和手關節，會依了個的意法，進行無阻，就好像扶手．襲芍先生假如你臨時間多，請個好友兩人練習，一定就會做仙人的門弟子．可是你會扶了，想到乩壇上去實地練習，非入了會，並且天天誅地滅，五雷轟身等咒誓了斷不可．

答：仙人是供在那邊，本是不識不知的，（此處要請仙人的眞弟子原諒，因為我沒有見仙人的一些仙事）扶手不看所問的問題，肚子裡那裡可以照相當的詩句來答覆呢？

答：襲芍先生大錯而特錯了，沙盤裏的字，除掉數個行書草書可以辨扭出來的數家外，此外的都是扶手肚裏的現成詩句裡必然要說出來的字，眞眞在沙盤裡的，原來世界上的人，誰也不認識啊！

答：你不懂詩嗎？那就是仙人的用意了．因為你不懂一定要請教仙人的弟子，那時他自己選擇的詩，還他所以要選此詩的直覺意見來告訴你，那末就可以聽仙人支配到底，假若你懂得詩呢？那末詩是表個人情感的東西，沒有定論的東西，你那樣解釋也好，這樣解釋也可．仙人的話，是總能夠牽强附會湊上去．

答：許多問題和深奧問題來詢問時，有時候扶手肚子裡湊巧，也能回答你一回；假使他肚子裡找不到一首可以附會的詩來，那沒他好辭一聲「不識必要去了」的話語了．

答：你的朋友姓廿的，他自己父親的靈乩尋不着，仙人當然尋不着，仙人的子弟那更加難去尋了，所以沙盤裡畫一套圈，也是人急得沒法，亂抓一製頭的同樣表示啊！

答：你這個問題問得我頂生興趣，因為我的先生在三十四歲上就死了；非常吃不到仙丹，並且自也還是比人特別少活幾歲．病得頂兇時刻，我師母要我去扶乩請問仙方，他聽見了，大加阻止，後來瞞了他去請仙方來，他一看就知道是他康健時常弄的東西，把頭搖上一百二十搖，不肯嘗試．當時我在旁邊，雖然知道是什麼一會事，但是也恐怕天誅地滅啦，可憐我，我那個已死的先生，還[illegible]也沒有肯把他的黑幕講出．現在待我來替襲芍先生講呢，

以上幾個答題，都是仙人的眞真法門，現在我統統講了出來，襲芍先生和記者，當然染了仙氣，馬上成了仙人，聽着青光的先生們也曉得做仙人的方法，中國從此後，或者要成了仙人國，可是苦了我，因為要五雷轟身了，所幸天時在嚴冬，還不會即刻應驗呢！呵呵！　十二，十六日午後

假面具的研究（續）

Le Petit Parisien

K.K.K.譯

從十五世紀起，意大利的威尼斯市，專做那假面具的製造事業；而於絨的或緞的假面具，名目叫「猻」，更見專利．大凡風流男子和閨閣名媛，多戴着那些假面具，非特為假裝的目的，亦足以保護他們的美貌．絨緞的假面具，何以叫做「猻」呢？因為婦女都有子女的辰光，拿來嚇嚇小孩子．「猻」的假面具，生着一條鬚絲，其端結着一粒玻璃鈕珠，戴的辰光，就把嘴去啣住．

在法王弗郎沙亞第一的時代，威尼斯的假面具，十分流行；在一五三五年，國會就提議禁止，用許多嚴厲的計策，去實行那禁令．

法王亨利第三和他的奉臣，多喜歡假面具，在扮演意大利式的小丑時，戴的一種鼻套，就是「半個假面具」．到了亨利第四的一朝，凡貴婦人及貴族紳士，有戴假面具的特權．到路易十三的時代，法人多破除這習俗了；然而那位國君，重新去贊成他．於是當時的巴黎，就有幾個有名的假面具製造所：例如皮來雄父子公司Bunel，Jon Pere Et fils兌氏公司Crens和鮑槐爾公司Boili．意大利方面，維持假面具實業的專利權，直到十八世紀的末葉．（未完）

不通的戲考

觀場

三，汾河灣

蓋蘇文鬼魂作祟，累虎背走了薛丁山，這一段情節，薛家將和汾河灣都是一樣，無知識不開化的人一定都迷信神怪，這也是一個例證．他們相同的地方不必說，還是拿他們不同之點，總可以看出汾河灣底不通實在厲害．柳氏底名字，依薛家將叫金花，汾河灣改叫迎春；柳氏住家的地方，依薛家將叫大王莊，汾河灣改作汾河灣；薛家將說薛仁貴為「火頭軍」，汾河灣改成了「馬頭軍」；薛家將說薛仁貴左腾有硃砂痣，脫出來柳氏看了緣相信是她的丈夫，汾河灣删去這一節；薛家將上敘丁山的叫卜敖老祖，汾河灣改為王禪老祖；薛家將說仁貴是白虎星，丁山是金童星，汾河灣說丁山是白虎星官，像這些不同地方，一概都瞎編，可以說不關緊要，因為看不出甚有理誰無理．

汾河灣比薛家將有情趣的一點，就是仁貴看見男鞋，疑心柳氏有外遇；因此逼得柳氏說出兒子丁山；因此引起仁貴知道自己先前射死的就是自己的兒子；編戲的結構，似乎很有些剪裁穿插的手段．他因為要是大人的鞋就可以引柳氏底嫌疑；於乎把薛仁貴底離鄉十二年改成十八年，把十二歲的薛丁山改為十七歲，以便於可以穿那犯嫌的鞋；這也似乎很有點匠心．但是要把前後合起來看，他這一改倒改出大漏洞來了薛仁貴膝下有一男一女，男名丁山，女名金蓮，只是小說上戲上，（馬上緣樊江關）都承認的．丁山和金蓮歲數相同，薛家將說是仁貴離家半年後一胎雙生的，情理上可以說得下去．汾河灣一齣戲裡，始終沒有薛金蓮露面；柳氏口裡，也只說「生下一子，依你之言取名丁山」，並沒提起金蓮在那裏．金蓮還時候已經有丁嗎？斷無父親回家不來拜見之禮．金蓮不是和丁山一胎生的嗎？薛仁貴離家十八年，那馬上緣戲裡和丁山歲數相等的薛金蓮又從那裡來？

（未完）

旅行寫生記（二）

（一夫）

十八日

志道在匡校已下課，來望我畫．我把剛才所遇幾樁事情告訴他，大家不覺大笑一陣，又不禁慨嘆一陣．志道對於繪畫，很有研究．他說：「在秋天畫濃陰的深綠色的松柏，調子多麼統一呵！不是趨於太寒，便是失於太暗，太灰太沒生氣．你這種用斜降的筆觸，溫暖的色彩，去濃染；一來省事，二來容易調和．你以為對麼？」我講：「我歡喜怎樣畫就怎樣畫．有許多人學後期印象派，以為所以成為後期印象派的，就在一種新奇的筆觸；竭力去摸仿他的筆觸，就可以對了．其實他於主觀的情感，絲毫沒有表出．那種畫直是奴隸的摹倣者．我最怕落於那一途，所以現在我覺得非依我自己的情感表現出來不快活．至於筆觸方面仿效，我是竭力反對的．你意下怎樣？」

他又談起現在許多盲從的洋畫作家，只是一味的炫奇，太欺現在沒有懂洋畫的人了．人家稍微評論他們幾句，他們便要說人眼高手低了．其實他們的手法，也不見得比他們的眼光高些．我國的繪畫界，倘若任這般人做下去，那就危險極了呵！　（未完）

中國棉業銀行廣告
買賣棉花收付款項手續簡捷利息優厚[illegible]蒙惠顧無任歡迎　漢口匯兌所一碼頭五常里　電話[illegible]
行址上海河南路三號　電報掛號四四二〇
經理室二八八五　營業室三四三一

招登小廣告
本欄廣告．分類刊登．檢閱甚易．欲登者以兩行起碼．每行（十六字）收廣告費小洋一角或郵票十分．先惠．不折不扣．

買賣類

君患子女太多乎？「可讀」
美國山額夫人名著
生育節制法
可解決之　本埠寄售處
中華書局　世界書局　泰東圖書局
時事新報館　外埠可向上海山東路
時事新報二十七號信箱函購每冊仍售
大洋一角郵費二分郵票代洋亦可

上等壽板出售
我有柏壽板數副新自徽州運來每副四塊闊二尺四寸長八尺厚六寸確係數百年之古柏為現世難得之珍品茲因物主亟於旋里願廉價出售如有欲買者請於每日下午二句鐘以後至本館與姚君鈇鳴接洽可也機會難得幸勿錯過

請看中國最好的小報「實話」
社址：北京延旺廟街
售例：每月四角半年　全年五元（郵費在內）

徵求類

敎授新發明心學
啓者．鄙人獨立研究垂十年．發明一種心學．定名現象心理學．心為生理活動與外界[illegible]

聲明類

陳國樑啟事
國樑南歸省親已出京返粵　知友恕不告別　來函件寄廣州東莞城東門便得

滬杭甬路滬杭段行車時刻表

站	時刻
上海北站開	上八點[illegible]（特別快車開）；上九點正（慢車開）；下一點二〇（快車開）；下三點四五（滬禾區間車）；下七點一五（夜快車）
上海南站開	上八點〇五（特別快車開）；上九點〇〇（[illegible]）；下一點二五（快車開）；下三點四五（滬禾區間車）；下七點二〇（夜快車開）
松江	上九點一四（特別快車開）；上一〇點五〇（慢車開）；下二點四六（快車開）；下五點二二（滬禾區間車）；下八點二九（夜快車開）
嘉善	上一〇點〇一（特別快車開）；上一一點五七（慢車開）；下三點四三（快車開）；下六點四七（滬禾區間車）；下九點一六（夜快車）
嘉興	[illegible]
硤石	[illegible]
長安	[illegible]
杭州	[illegible]
閘口	[illegible]
閘口開	[illegible]
杭州	[illegible]
長安	[illegible]
硤石	[illegible]
嘉興	[illegible]
嘉善	[illegible]
松江	[illegible]
上海南站	[illegible]
上海北站	[illegible]

（注意）表內凡有●符者係與滬甬路車相接

附注　此表內上下兩字係上午下午[illegible]

工商界

演講錄

中國重利問題（續）

馬寅初博士在北京民國大學演講 姜啓周筆記

(乙)現在中國就是在於對茶杯也付起利息的情形之下、其原因有五、

(甲)中國信用不發達、中國人交易、大多用記賬的方法、每逢端午中秋過年三個節期、都要結賬、每一次結賬時候、假如甲乙兩人之棉和布相交易、都要把他的賬結了，而且要把他的賬用現洋付清、並不用期票，匯票更不必說了、在歐美信用發達、就用期票匯票了、譬如乙欠甲錢、乙並不要付現洋、只要出一張期票把甲、甲就可把這張期票拿到銀行去貼現的、倘甲乙住在兩個地方、甲可出一張匯票寄把乙、叫他把洋交某銀行或某處、乙因有信用關係、就不敢不承認照付、付的時候、也並不用現洋、所以他們國中、現洋的需要很少、平常時竟不大看得到現洋、他們現洋的用途既然少了、所以他們就不會對於錢也付起利息來、但美國紐約亦常有籌碼不够的時候、對於資本的利息、只要三四厘同是對於籌碼的利息、竟漲至五六分或八九分不等、但此種情形是不常有的、若在中國則常有籌碼不足之虞、蓋中國的籌碼以現洋爲主、鈔票和支票係一種附屬品、上海錢莊與錢莊軋帳、非用現洋抵解不可、不得以鈔票代之、商人赴鄉下採辦茶繭荳麥棉花等物、亦非用現洋不可、不得以鈔票行使、每到節期時候、需要現洋程度高得不得了、所以對於這種手段、就付起重利來了、從前北方有山西票莊、營業非常發達、分莊各處都有、一班在外做官的人、所得的錢、都秘密放在他莊裡、由他匯到家裡去、如北方人在南方浙江等處所得的錢、都是這樣匯到他家中去的、匯的人既多了、他的錢也就很多、所以營業就大發達了、北方各處的利息、因此也就很輕、到了光復之後、南方各省、都獨立了、他放出去的錢就收不回來、於是他就倒閉了、如此的一個信用機關一失、北方的交易、都要用現洋、不肯用信用了、籌碼就因此愈不够了、所以北方的利息、從光復以後、格外重起來、南方經過橡皮風潮之後、錢莊倒閉了不少、信用也失了、交易也一定要用現洋、所以南方近來的利息、也重起來、(未完)

評論

論吾國商業不振之原因（續）

吳淞中國公學商學院馬裕舜

(八)資本缺乏 吾國欲振興商業、須組織公司、前已言之矣、但設一公司、動則數十或數百數千萬之資本、投此如許之資本、在一二人之力、固難做到、即在衆人之力、亦未必易、凡人一歲之所入、必以之供一身之衣食住費、及仰事俯畜所需、而倘有贏餘、乃得儲之以爲資本、而所儲之多寡、即一國貧富所攸分、今日中國千人之中、其能有此項贏餘者、蓋不得一、即有之者、其數亦至微薄、且有資本者、未必爲欲企業之人、有資本而欲企業者、又未必爲能企業之人、加之金融機關、又不甚發達、故並此至微薄之資本、亦不能以資組織公司之用、以故不問何種形式之公司、皆不易興舉、即已辦有多年之公司、一遭損失、即有停辦之虞、如今年之各紗廠是也、

(九)商人道德墮落 我國自海通來、與外人貿易、雖日臻發盛、而商人習故蹈常、委靡不振、彼方力謀商業道德之發展、以培植根本、我則詐僞之端日滋、害羣之馬日衆、是以商業不振、亦其一因、茲將其道德墮落、影響於商業者言之、

A無公德心 吾國商人最大之病、即缺少一種公德心、往往於其個人營業、則非常忠勤、而爲公司謀、則大相背馳、以爲其個人營業、爲其個人所獨辦其贏也、則自享其利、其蝕也、則自蒙其害、公司營業、是由公共所組織、職員乃不過其中股份之一部分、而營業贏虧、皆公司所受、其贏也、利非我全享、其蝕也、害非我獨蒙、職是之故、吾國一人營業、成效頗佳、而公司營業、小辦則小敗、大辦則大敗、即至微之業、幸而不敗者、亦終難以發達、近數十年來、通觀國內之公司、旋起旋伏、或恒受損失者、蓋不下數百、今固無從縷舉、其最顯者、有若招商局、有若中外儲託、有若中交兩銀行、皆其前車也、要知現在世界商業競爭、各國商人、皆積極組織最大之公司、如美之托辣司Trust、以爲商業競爭之利器、吾國個人營業之商店、相形見拙、勢不能以圖存、而公司不甚發達、商業亦難振興也、(未完)

電訊

日本商業電訊

日本電報通訊社接十二月二十日大阪濱來電、彙錄如下、

▲大阪三品定期市價表

	前市開盤	前市收盤	後市開盤	後市收盤
十二月期	三五·八〇	三六·〇〇	三六·三〇	三六·三〇
一月期	二九·八〇	二九·二〇	三〇·〇〇	二九·一〇
二月期	三三·三〇	三三·一〇	三三·一〇	三三·六〇
三月期	三三·一〇	三四·八〇	三三·一〇	三四·四〇
四月期	三四·二〇	三六·九〇	三六·八〇	三六·三〇
五月期	三七·二〇	三七·七〇	三七·七〇	三七·三〇

▲大阪股票短期行情

	前市開盤	前市收盤	後市開盤	後市收盤
鐘新	三六八·一〇	三六八·三〇	三七〇·四〇	三七一·八〇
大株	九四·一〇	九四·二〇	九五·九〇	九六·四〇
大新	七四·九〇	七五·二〇	七五·八〇	七六·三〇
日華	四四·七〇	四三·八〇	四四·八〇	四四·四〇
郵船	八六·三〇	八六·三〇		八七·三〇
日銀		一一·七〇	一一·七〇	一二·一〇
電燈		一三·五〇	一三·一〇	一三·三〇
長取	六·〇〇	六·六〇	六·八〇	七·三〇
上新		四·八〇	四·八〇	四·八〇
中五	八七·〇〇		八六·九五	

▲大阪股票長期行情

	前市開盤	前市收盤	後市開盤	後市收盤
鐘紡	三五九·三〇	三五九·五〇	三六一·〇〇	三六二·〇〇
東新	三六八·八〇	三六七·三〇	三五九·一〇	三六一·三〇
郵船	八七·三〇	八七·三〇	八七·三〇	八七·三〇
大株	九六·四〇	九六·〇〇	九七·一〇	九八·四〇
大新	六六·一〇	六六·一〇	七七·八〇	七七·八〇

▲布市良好 棉布市况、因原棉勢日形堅硬、買回者甚夥行、情仍有騰貴希望、三幅貨高漲一二角不等、成交數約五六百包、

鷗	一月期	一〇·九五
細千鳥	一月期	一九·四〇
雙壷	一月期	六·七〇

(大阪特電)

▲大阪紗布現貨市價表

棉紗金三馬	十六支	二〇三·〇〇
棉紗赤戎	二十支	二一〇·〇〇
棉紗船美人	三十二支	二〇〇·〇〇
棉紗雙鹿	四十二支	三五二·〇〇
棉紗藍魚	四十二支	三五二·〇〇
棉布九藍	粗布	八·八五
棉布雙龍	細綾	六·五五
棉布竹虎	細綾	七·三〇
棉布獅四A	細布	一〇·三〇
棉布世樂島	細布	一〇·八〇
棉布鵝鳥	片綾	八·八〇
棉布鷹	金布	七·四〇
棉布牡丹	天竺	五·二〇
棉布紺千鳥	金巾	一九·二〇

▲絲市帶漲 生絲現貨、買氣迄未少衰、因賣戶態度非常强硬、以致交易難望成交、惟有十二三萬斤之約定買賣、正在等價、行情騰貴二三十元之譜、絲屑因歐洲輸出帮前日買進三四萬斤、本日復以百零五元之價、買進三萬磅斤、其他均呈相當殷盛之狀、市況堅硬、(橫濱特電)

▲橫濱生絲長期市況

	前市	後市
十二月期	二一三·四〇	二一三·一〇
一月期	二一四·九〇	二一五·〇〇
二月期	二一四·九〇	二一四·九〇
三月期	二一四·六〇	二一三·五〇
四月期	二一四·〇〇	二一四·二〇

(橫濱特電)

外棉電訊

▲紐約棉市

	每磅合金 分
十二月期	二六·〇〇
正月期	二五·八九
三月期	二六·一三
五月期	二六·二七
七月期	二六·一〇
米得林現貨	二六·二〇
十二月期最高價	二六·〇三
十二月期最低價	二五·七五

▲孟買棉市無電

▲利物浦棉市無電

滬市電訊

▲滬匯未動漢滙已漲

十二月二十日天津電 申期行化每百兩合申規元一〇六·三七五和上日相同

十二月二十日漢口電 即期洋例每百兩合申規平一〇三·六〇五 已漲一二五

▲意大利對外電匯

意日電匯	每日金一元	合 [illegible]
意英 又	每英金一磅	合九一呂耳五〇
意法 又	每法郎百元	合一四五呂耳
意美 又	每美金一元	合一九呂耳五〇

▲意瑞匯兌

意現元一兩 合意金一三呂耳六〇

又 合瑞金三點四令六〇

大連油豆餅電訊

十二月二十日下午三時來電

	元
現貨大連油	一四·八〇
元月份又	一四·七〇
二月份又	一四·六〇
三月份又	一四·六〇
現大連豆	四·九七
元月份又	四·九八五
二月份又	五·〇一
三月份又	五·〇五
現大連餅	一·六八
元月份又	一·七〇
二月份又	一·七二
三月份又	一·七五
現大連紅糧	二·六九
元月份又	二·七四
二月份又	二·八六
三月份又	二·九五
現貨漫餅	無市

發上金票之價 金票一千〇三十五元 此係每千元鈔票兌換之數

金融

標金仍和平 洋厘續漲

標金

昨(二十日)星期三、期貨標金市情甚爲平和、其價已趨落勢、蓋以外匯掛牌雖縮、惟內盤則鬆、不啻明縮暗放、於是人心向低也、二月份早市開盤較上日收市即降四錢、計三百三十七兩六錢、殆大條見長、繼又減七錢、迨英金揭曉際復回上數錢、實謂掛牌已縮半辦士、後竟加至三百三十八兩二錢、是後轉軟、因內盤外匯反長、故跌落一兩另、計三百三十六兩七錢、嗣稍回高數錢、至午時仍轉下流、收市降至三百三十六兩七錢、因英金三月份長至三個〇一八七五、元月份尤硬、三個〇六八七五、美金三月份七十元〇三七五、一月份七十元八七五、東匯三月份六錢九分半、一月份僅計六錢八分七五、至午後因值星期三、外匯例無正式市面、是以金市更覺和平、價無過於上落、開出漲一錢、後略又加起三錢、計三百三十七兩一錢、惟市場內交易不盛、散市亦提早、至四點時閉市、收盤價爲三百三十七兩、較十九日已減一兩、是日最高低相差計有一兩一錢、熔赤依舊無市、因需求清淡故也、美金洋亦歸成交、價爲七兩〇一二五、銀樓飾金未有變更、仍兌四十九元至四十八元云、

洋厘

昨日銀幣市價仍漲、收盤比較前日大起二毫五、銀拆小去二分、江南小洋大一厘五、廣東小洋大一厘六二五、銅元衣牌角坯貼水皆不動、正金銀行由茂生公司船經外洋運申銀大條七十九條、麥加利裝漢口銀四十萬兩、交通亦裝去洋十萬元、又裝天津洋三十萬元、中國裝江西南昌洋十萬元、又中交兩行裝南京銀三十三萬兩、又裝杭州銀二十一萬兩、又杭州來洋二十萬元、茲將市價列下、

早市

銀幣	七錢二分八厘六二五
銀拆	二錢二分
江南小洋	六錢二分六厘
廣東小洋	六錢二分五厘七五
銅元	二百四十千〇五百文
衣牌	一千七百五十二文
角坯	一百五十文
貼水	二十五文

午市

銀幣	七錢二分九厘
銀拆	一錢九分
江南小洋	六錢二分六厘五
廣東小洋	六錢二分六厘五
銅元	二百四十千〇五百文
衣牌	一千七百五十二文
角坯	一百五十文
貼水	二十五文

匯兌

外匯…先令又縮半辨士…美金短一元二五

內匯…京津洋匯略漲…漢口跌三元

外匯

友華銀行報告云、十九日倫敦大條銀價、現貨漲四分之一辨士、期貨八分之一辨士、紐約銀價不變、倫敦紐約間匯價爲四·六二元八分之一、二十日此間銀行掛牌、英匯縮至三先令、美匯六十九元半、東匯六十九兩四分之三、其餘亦有變動、市面堅定、投機家因倫敦紐約間匯價跌落多售出英匯、交易價十二月期三先令八分之七辨士、一月期三先令四分之三辨士、三月期三先令四分之一辨士、收盤以此價買進者較多、惟賣低八分之一辨士、美匯十二月期七十一元、一月期七十元四分之三、遠期七十元四分之一、收盤時有以此價賣出者、東匯十二月期賣六十九兩、買六十八兩四分之三、三月期賣六十九兩八分之五、買六十九兩八分之三、銀行匯票定價、英匯三先令一辨士二分之一、美匯七十二元四分之一、法匯九九五法郎、十九日印度在倫敦購銀、市面平穩、紐約市面平靜、

昨(二十日)星期三、大條銀接倫敦電訊、近期已長二五、計爲三十辨士七五、(合英金三先令〇三七五)遠期亦加一二五、計三十辨士一八七五、此間英匯晨盤即已縮去半辨士、計三先令、美金隨減一元二五、計六十九元半、印度減三個半、計二百二十四個羅比半、和洋減二個二五、計一百七十七盾七五、新加坡則加一兩、計七十八兩、意匯長十個、計一千三百六十利拉、東匯旋漲半分、計六錢九分七五、德匯仍爲三千馬克、香港瑞士未更、惟銀行英美日內盤反趨鬆勢、不啻明縮暗放、華商投機及金業中稍有售出、銀行進出大都三月份居多、其結果價較十九日英金共長三七五、美金亦長二五、日金則降小一二五、元月份尤爲見硬、

▲英金 昨晨初開已縮去半辨士、計三個、銀行內盤初堅後鬆、結果比上日爲長、華商稍有出入、銀行於上午初售三月份二個十一辨士八七五、後見長、三個〇〇六二五、午時尤硬、三個〇一八七五、買價三個、後漸加至三個〇二五、元月份初結三個〇半、後爲三個〇六、八七五、買價三個〇五六二五、後三個〇七五、下午因逢星期三、例無市面、計道勝買三月份二千五百磅、價三個〇二五、麥加利進一萬磅、三個、住友進五千、三個〇一八七五、安達出五千、三個〇〇六二五、

▲美金 昨晨揭曉已減一元二五、計六十九元半、銀行買四個月期亦跌至七十三元、又內盤初平後賤、銀行初售三月份七十元二五、後七十元三七五、買七十元三七五、收市七十元半、一月份初賣七十元七五、收市七十元八七五、進價七十元八七五、後爲七十一元、下午無市、惟華商進出甚爲沉寂、現票銀行給價七十一元半、

▲東匯 昨早晨開出已漲半分、計六錢九分七五、因英金見縮之故、銀行實際交易不甚活潑、全日間不過三四十萬元、其內盤先平後軟、銀行初售三月份六錢九分七五、是後略減、蓋英美見鬆、故亦旋賤、午時僅計六錢九分半、買價六錢九分六二五、後爲六錢九分三七五、元月份向結六錢九分、午時六錢八分七五、進價六錢八分八七五、後六錢八分六二五、華商胃口不旺、祇有道勝售出元月份十萬元、價六錢八分七五、三菱進三月份五萬元、六錢九分三七五、午後無市、

內匯

昨日本埠華商銀行公會做開各地匯市、計京津銀匯未更、洋匯漲一元五、濟南洋匯漲五角、烟台銀匯漲三兩半、漢口銀匯漲一兩五、洋匯跌三元、宜昌銀匯漲二兩、九江南昌洋匯跌三元、蕪湖安慶洋匯跌二元半、餘均無變動云、

證券

公債市況又軟 外股交易稍好

公債

昨日星期三、華商証券交易所公債行市、整七及五年公債大票因貨少價略漲、餘則均稍回跌、尤以金融公債爲最、現期貨價格均較前市差一元之譜、整六現貨約小八角、期貨下月份反漲五分、本月份只小四五角、其他上落只在一二角之間、交易亦較前稍遜、行市金融現貨開六十一元七角、收市六十一元、期貨頭盤本月份一月份無市、第二盤開本月份六十一元四角、一月份六十一元八角、二月份開六十三元一角、收市本月份六十一元四角五分、一月份六十二元、二月份六十三元、整六現貨開四十六元、收市四十五元五角五分、本月份開四十五元八角、收四十五元五角、一月份開四十五元四角、收市四十五元六角、九六公債昨市買賣只一二萬、價開市二十五元七角、收盤小落一角、整七價四十六元八角、七年長期四十元〇四角五分、五年大票價四十七元云、

股票

昨(二十日)西商總會各商進出交易甚爲活潑、比較前天暢盛、橡皮尤形起色、中外各商都有爭購、共有三十五種問訊、價漲多跌少、自五分漲至七錢五不等、上海馬來竟回高一兩、計八兩、內有五六種則減去五分至二錢五、人心復又轉堅、各紗廠貿易甚少、殆無大變

賈戶、故價平軟、惟怡和略加五分、計十三兩三錢、上海遜去二兩、計一百十五兩、正式價弗動、船塢亦僅另星出入、信耶松回大二兩、與正式價同、計九十六兩、瑞鎔如故、公和祥買價復退一兩、計一百九十二兩五錢、成交價未改、德律風加一兩計七十三兩、自來火加五錢、計三十兩五錢、自來水漲五兩計一百六十兩、會德豐加一兩五錢、計七十六兩五錢、內盤如舊、計八十兩、匯豐銀行成交數十股、價已升五元、現達九百九十元、揚子加半元、與正式價同、計二十五元半、惟蘭格志雖有受主、但價殊難見好、則趨疲勢、買價又減二錢五、計十六兩五錢、曾成交一百餘股、價亦跌去七錢五、計十六兩七錢五、其他各股一無變化云、

[illegible]	買	[illegible]二〇元〇〇
揚子	買	二五元五〇
又	買	二五兩五〇
[illegible]	買	九八〇元〇〇
又	賣	九九〇元〇〇
[illegible]	買	四五元〇〇
[illegible]	買	五元〇〇
又	成交	五元〇〇
[illegible]	成交	一二元〇〇
[illegible]	買	一〇〇元〇〇
又	成交	九五元〇〇
[illegible]	買	一二元〇〇
[illegible]	買	三〇元〇〇
瑞鎔船廠	買	八兩二五
又	成交	八兩一〇
又	賣	八兩三〇
又新股	買	五兩[illegible]〇
又	成交	五兩三五
又	賣	五兩三五
耶松船廠	除息買	九六兩〇〇
又	成交	九六兩〇
又	賣	九八兩〇〇
上海紗廠	賣	鮮市
又	買	一一五兩〇〇
又	成交	一二五兩〇〇
東方紗廠	買	八兩七五
又	成交	九兩〇〇
又	賣	九兩〇〇
公和祥	除息買	一九〇兩五〇
又	賣	一九六兩〇〇
會德豐新股	買	四七兩五〇
又	賣	四三元五〇
會德豐老股	成交	八〇兩〇〇
又	買	七六兩五〇
又	賣	鮮市
[illegible]	買除息	一〇一兩〇〇
公和祥	成交	一九五兩〇〇
自來火	買	三〇兩五〇
又	成交	二七兩〇〇
[illegible]	買	二二六兩〇〇
又	賣	鮮市
又	成交	二二五兩五〇
[illegible]	除息買	二〇一兩〇〇

又	成交	一〇一兩〇〇
[illegible]	買	六兩〇〇
又	賣	六兩二五
[illegible]	買	一兩六五
又	賣	一兩八五
[illegible]	買	一〇[illegible]五〇
勒阿脫	買	〇兩七五
又	賣	〇兩八〇
怡和紗廠	買	一三兩三〇
又	成交	一三兩二五
又	又	一三兩二五
可的	買	一二兩五〇
又	成交	一三兩〇〇
老公茂	買	一三兩〇〇
[illegible]	賣	五〇〇法郎
[illegible]	買	〇兩七〇
又	賣	〇兩八〇
杜米仁	買	一兩六〇
又	賣	一兩九〇
[illegible]	買	〇兩六〇
又	賣	〇兩七〇
[illegible]	買	七三兩〇〇
開格致	成交	一六兩七五
[illegible]	成交	八五兩〇〇
又	買	八〇兩〇〇
[illegible]	賣	八兩〇〇
又	買	鮮市
[illegible]	賣	四七兩〇〇
又	買	二〇兩五〇
自來水	買	一六〇兩〇〇
又	成交	一四二兩〇〇
[illegible]	買	一六兩五〇
生架多利	買	七兩二五
[illegible]	買	二兩九〇
又	賣	三兩二〇
怡和新股	買	一一〇兩〇〇
又	成交	一[illegible]〇兩〇〇
四門油	買	〇兩九〇
[illegible]	買	三兩六〇
又	賣	三兩七五
古拉客林	又	八兩五〇
[illegible]	買	〇兩三〇
[illegible]	買	一〇兩二五
上海影植	買	五兩五〇
鋼力風	成交	七二兩五〇
又	賣	七五兩〇〇
上海[illegible]植	成交	五兩〇〇
少流歐時	買	三兩〇〇
又	賣	三兩二五
[illegible]	成交	一〇一兩〇〇
[illegible]	賣	五兩七五
太平	買	〇兩八〇
上海[illegible]	老股	〇兩四〇
又首來	買	〇兩四五
又克來	賣	〇兩四五
伯而買	買	一兩四五
[illegible]	買	四兩二五
立伯	買	〇兩五五
又	賣	〇兩六五
[illegible]	賣	一〇兩五〇
[illegible]	買	一兩〇〇
又	賣	一兩〇〇
[illegible]	買	〇兩四五
又	賣	〇兩六〇
[illegible]	買	四兩七五
又	賣	四兩八〇
[illegible]	買	五兩二五
[illegible]	買	一兩一〇
又	賣	一兩四〇
[illegible]	買	九兩〇〇
[illegible]	買	〇兩七五
[illegible]	賣	一兩一〇
又	賣	一兩〇〇
可太	買	〇兩九〇
又	賣	一兩〇〇
愛耶太	買	一六兩〇〇
又	成交	一六兩五〇
[illegible]	買	五三兩五〇
又	成交	五〇兩〇〇

商情

米市堅挺　麵粉趨漲
油餅仍堅　棉市狂跌
紗市轉軟　五金平定
絲市呆滯　疋頭平平

米市

日來米市消場尚佳、行情堅定、計昨市售開廠機高北更價十一元、大市及常河機十元〇八角、廠機南更十元〇五角、蘇同等各路船機更自十元〇一角以次遞降至九元八角五分、青角船機薄稻十元〇〇五分、南港白稻十元〇四角、常河杜子秈十元〇八角、廠機羊尖十元〇三四角、蘇同蘆尖九元八角、廠機客尖九元三角、包尖八元八角、各米斛開不少、大段係店舖購進、大月底已過、銀根稍寬、消路活潑、市頗堅挺、白元市消化尚暢、價計常河白元開十一元二角、南港青角白陰均售十元〇四五角、蘇同船機陰元十元、廠機變元十一元三角、到消兩有、市亦穩固、至於轉口各米客幫口胃不斷、售開清江米 自八元七角五分 至八元七角二分、還遲米開九元五角一分、三號西貢米八元七角二分、又宿西貢每百斤售元四兩二錢二分、形亦堅硬云、

麵粉

昨日星期三、麵粉市況、又轉活動、蓋寧波常州等幫、因洋粉價漲、麥價亦逐見增高、預料往後市勢、定然堅俏、故皆紛紛至申購買期貨、本月份開價、即由二兩〇七分半而漲至二兩〇九分七厘半、十二月份由二兩一錢〇五厘而漲至二兩一錢二分、正月份開至二兩一錢七分、均較前市陡漲一二分、另、至現貨交易、則仍甚寥寥云、

油餅

昨日滙南新記公司順源福昌等號進口新裕壽牛莊沙船一號、又王福利陳萬利泊吳淞船兩號、又同順興靑口沙船一號、采菽堂有敘源號之岐山荳油四百五十件、祥記暨大兩行開出梭牛荳油六十件、駿源行開出大連荳油一百件、

棉花

昨(二十日)日紐約棉市、據路透電稱、初以現貨交易與旺而漲、繼以出口減少而跌、終仍以現貨市面之良好而復漲、計十二月期爲二角六分、較前日大八個磅音、七月期爲二角六分一厘、較前日大六個磅音、現貨爲二角六分二厘、較前日大十個磅音、合之規銀每百磅計三十七兩六錢八分、每擔計五十兩二錢四分、較前日大一兩〇七分、利物浦棉市、一月期大●〇三辨士、三月期大●〇二辨士、現貨大●一五辨士、時價爲一四九四辨士、以先令結價、每百磅計四十一兩四錢九分、每擔計五十五兩三錢二分、較前日大一兩三錢五分、孟買棉市、平茄爾大七羅比、奧姆辣大十一羅比、勃洛去亦大十一羅比、本埠現棉市況、仍形堅挺、市上交易、計有崇信進印花三百四十包、價三十二兩、庚興出、大中華進印花八十七包、價三十一兩五錢、亦庚興出、福家進陝西花二百包、價三十六兩五錢、漢幫出、大中華進太倉花八百包、價三十四兩五錢、太幫出、交易所方面、以紗市突疲、市氣遂虛、更以多頭之轉售、市面遂猛跌、棉業前市、開出通州花十二月期三十七兩五錢、較前日小二錢、一月期三十六兩八錢五分、較前日小四錢、二月期三十六兩二錢五分、較前日小四錢五分、三月期三十五兩六錢、較前日小六錢、四月期三十五兩四錢五分、較前日小二錢、五月期三十五兩六錢、較前日小一錢、後市開出一月期三十六兩四錢、較前市小四錢五分、二月期三十五兩七錢、較前市小五錢五分、三月期三十五兩二錢五分、較前市小三錢五分、四月期三十五兩二錢五分、較前市小二錢、五月期三十五兩三錢五分、較前市小二錢五分、全日共成交一萬二千四百擔云、

棉紗

昨(二十)日本埠紗市各幫俱有成交、惟價格回小、本紗小二錢五分至一兩、日紗小五錢至一兩五錢計十六支大中華一百四十一兩五錢、十六支鴻禧一百四十兩、十六支水月一百四十三兩五錢、十六支雙象一百三十九兩二錢五分、十六支雙虎一百三十八兩、十六支寶光一百三十八兩、十六支文明一百三十四兩、十六支人鐘一百三十五兩七錢五分、十六支藍鳳一百四十兩五錢、又三三月期貨一百四十二兩、二十支三羊一百五十二兩、二十支如意一百四十七兩七錢五分、二十支水月一百五十兩五錢、十六支 二十支公益三星扯價一百四十六兩、

一百五十七兩、交易所標準紗、紗布前市開出本月期一百三十九兩八錢較上日小二錢、一月期一百四十兩〇八錢、小三錢、二月期一百四十二兩六錢、小三錢、三月期一百四十二兩三錢、漲一錢、四月期一百四十四兩八錢、漲三錢、五月期一百四十五兩、漲三錢、三品紗市買氣已疲、故美棉雖續漲三個磅因、近期遂亦並不隨漲、反小八角至一元二角、現貨高昂如故、二十支藍魚漲六元、二十支紅財神漲三元、十六支福島漲五元、十六支三馬漲四元、本埠紗市以花價回小、漲風亦疲、後市三品紗漲跌不一、近期漲三角、遠期跌二角、本月期時值二百十六元三角、合我國規銀一百五十兩八錢七分較上日收盤漲六錢七分、標準紗以花價續小、人心看跌、空頭紛紛拋出、故逐步回小、計本月期一百三十八兩一錢、較前市小一兩七錢、一月期一百三十九兩五錢小一兩三錢、二月期一百四十一兩四錢、小一兩二錢、三月期一百四十三兩二錢、小一兩一錢、四月期一百四十四兩九錢、小九錢、五月期一百四十四兩六錢、小四錢、綜計全日本月期較上日收盤小一兩九錢、一月期小一兩六錢、二月期小一兩五錢、三月期小一兩四錢、四月期小六錢、五月期小一錢、全日共成交三萬七千二百包云、

絲經

昨日星期三、各經交易益趨清淡、市價亦疲、昨日絲匯價除法匯長十五法郎外、英匯又縮半辨士、價祇二先令、美匯亦祇六十九元五角、而華絲商以匯價頭縮、絲價理宜稍增、以補匯水之損失、今歐莊談價非僅不允加增、並欲跌價、故均觀望不前、各洋行亦以歐市不起、年關結束在邇、進意亦薄、是以昨市祇中和進黑馬牌大經十包、價一千另十五兩、較跌二十餘兩、達昌拋進期貨灰經十包、價七百四十兩、至絲經出口年內(陽歷)亦難轉旺云、

絲市

行名	絲牌號數	條份	絲名	包數	扯價 兩
中和	黑馬頭二	七里	大經	一〇	一•〇一五
達昌	小框頭二	八繭	灰經	一〇	七四〇

疋頭

昨(二十)日逢英商怡和洋行照例拍賣各種疋頭之期、共排一百十一件、計四千七百九十二疋、所拍妥者九十二件、絲共四千一百七十三疋、較之上週共多四五件、一百九十十三疋、其中尚有羽毛嗶嘰秦西緞羽綢元絨原布等貨共十九件、計六百十九疋、因價不洽、故未成交、各客幫及本街等僅祇少數叫進、而價比上屆互有增減、惟羽綾叫價頗佳、餘均平平、茲將拍定各貨細數分列於后、羽毛二件二十疋、羽綾三件六十疋、嗶嘰一件三十疋、彩呢三件十八疋、泰西緞七件二百十疋、元羽綢十三件五百十疋、霄綢二件五十九疋、斜羽綢一件四十疋、尺六絨一件二十疋、毛布六件四百三十疋、原布十四件八百三十九疋、市布九件四百五十疋、洋標一件五十疋、原布二十九件一千四百三十七疋、共計九十二件四千一百七十三疋、

商情週報

一週間市況報告

遠東金融商報一週間市況報告云、一週中市面絕少變動、政局仍極光怪陸離之致、商人未免不安、以故交易寥寥、惟出口市面有復振之望、歐洲頗有訊問、雖價格尙復相差、然使政局淸明、則成交亦自不難、

▲疋頭　市面仍呆、無進步之象、北方小有需要、匯價縮落、英國與此間之價格相差更遠、故不能有新交易、孟哲斯德市價平穩、價格既高、價格當可維持、預料春間將感缺貨、故自今以後、直至陰歷年底、以銀兩計算、售出之價必較高、原色布及白細布堅定、交易不多、存貨者非聖價不顧脫售、玄羽綢略跌、惟市面尙稱平穩、雜色布一月來市面頗好、價亦上漲、出貨情形、殊可滿意、

▲絲繭　一週中市面沉寂、預料歐洲方面、當有需要、但覓不至、

▲棉市　一週中因投機者之操縱、棉價又漲、用戶似無合法之需要、市面純爲多頭派所左右、紗市仍不滿意、棉價之漲落、已與紗無關、惟將來之價格、則多少仍當視紗價爲轉移也、

▲茶市　一週中市面沉寂、僅有小批成交、約共一千五百箱綠茶、日來並無到貨、此間存底頗薄、珍眉平穩、存交祇二百八十四箱、價三十九至五十兩、上貨六十七兩半至六十八兩、鳳眉略有爲美國購辦者、價二十一至三十七兩、秀眉呆滯、價格略低、惠利怡和辦進約六十箱、價十二兩、熙春成交約二百五十箱、價十八至三十兩、蕊珠較疲、祇售出二百七十六箱、價二十兩至五十兩、路莊共成交兩種計三百二十箱、價二十九兩七五、至三十兩半、

▲雜貨　桐油近因到貨頗多、價格略疲、溫靛靑市面極堅、德美貨存底頗薄、到貨不多、價格較堅、內地商人、多購辦美貨、乾靛靑較爲沉寂、價尙平穩、羽毛鵝毛無甚交易、鴨絨市面極沉寂、鷄毛堅定、鴨毛需要頗旺、存貨亦多、價格見漲、

▲小麥麵粉　一週中麵粉市面較佳、天津稽辦去二十萬包、寧波一萬五千包、洋麵粉到二十五萬包、中國貨上號每包五十磅、價二兩一錢、小麥市面極呆、到貨不多、

金融週報

一週間金融報告

遠東金融商報一週間金融報告云、一週中倫敦紐約間匯價高至四●六二元八分之七、磅價之漲、衆論不一、惟各報均以爲由於英國財政家之天才、本埠英匯於星期一日由三先令一辨士縮至三先令半辨士、美匯七十元四分之三、東匯六十九兩四分之一、英匯遠期市面頗疲、預料尙將續落、一週中銀價縮跌、星期一日倫敦銀價、現貨三十辨士半爲卅一辨士十六分之十三、上週期貨三十辨士十六分之一、上週爲三十一辨士半、一週中印度中國、均有買進賣出、惟交易不多、星期一日中國銀行買進大宗期貨、市面收盤呆滯、星期一日紐約銀價六十四仙四分之三、舊金山交貨、實照掛牌價、實價略低、紐約倫敦間匯價爲四●六五元八分之三、上週則爲四●五七元、

十二月十八日上海存銀與一週前及去年同時之比較如下、

	十二月十八日	十二月十二日	去年十二月十九日
銀兩	二六一三〇〇〇〇兩	二八三八〇〇〇〇兩	二二一〇〇〇〇〇兩
銀元	三二四〇〇〇〇〇元	三三九五〇〇〇〇元	二三二〇〇〇〇〇元
現銀大條	一一〇〇〇兩	六九五〇〇〇兩	一三六五〇〇〇兩

內屬於華商各銀行者如下、

銀兩	六七九〇〇〇〇兩	七三二〇〇〇〇兩	八三三〇〇〇〇兩
銀元	二一八六〇〇〇〇元	二二五一〇〇〇〇元	二二九九〇〇〇〇元

十二月十八日止一週中銀洋進口、計由杭州南京來一百九十一萬元、運往天津一百八十萬元、米棉出產地二十萬元、濟南四十萬元、大連五十萬元、孟買三十五萬元、滿洲二十萬元、通州六萬元、共三百五十一萬元、大條運往杭州南京四百五十六條、孟買二百二十八條、共六百八十四條、現銀運往杭州南京二百二十六萬兩、滿洲十九萬兩、共二百四十五萬兩、運來熔鑄輔幣二十萬兩、

商界紀事

紗廠之困難狀況

▲公決停止四分之一紗錠

本埠華商各紗廠出品銷路以民國九年爲最銷、去年下半期新紗廠添增多家、紗廠事業大見發展、至本年抄已感受時局不靖之痛苦、出品銷行區域、不如民國九年、所幸花價尙稱平穩、加以九年份之營業、未受虧蝕、故仍能敷衍、迨至近日、本花及外花價目異常飛漲、營業上遂一落千丈、即新近主張以細紗暢消我國之日本紗廠、亦無不受同等之影響、上週本埠紗廠團體、業已公決自本星期一日起、實行減少工作、並停止四分之一之紗錠、但各廠因存花及各方定貨之關係、恐一時尙難一致云、

職工俱樂部

合作商店

通訊

河南禹縣紀念圖書館袁仲明先生 委辦各書、業統寄出、除詳細奉覆外、特再在此一說、(一)共計一百三十三種、(二)計原書局碼洋二百陸十六元零三分、(三)計原書實洋二百零七元九角七分九厘、(四)本店九四特別折實計洋一百九十五元四角七分九厘、(五)裝二木箱由輪船運至漢口、交陳永興轉運公司運交貴埠、(六)裝費由申至漢由本店代付、計洋三元、由漢至禹歸貴處給付、以省手續、(七)書籍無稅、捐稅方面、不成問題、

帙飛十二月十四日啓

徵求圖書

禹縣紀念圖書館、委本店採辦書籍、初批業已寄出、二批正待徵集、凡關於國恥可紀念者、及能刺激羣衆民族思想、指正一部份時髦學者(?)對於吾國民族地位觀察之謬誤、不論學校及機關出版之書籍及圖畫、請即寄目錄樣本、以便擇購、

君要宣傳至禹縣嗎?

禹縣紀念圖書館、爲一大規模之圖書館、爲該地頭腦淸爽者所組織之圖書館、君如果將宣傳任何學識之刊物給贈、君必得多大之效果、鄙人願爲介紹、

帙飛啓

時事新報發行
第五十九期
民國十一年十二月二十一日
陰歷十一月初四日

韓愈的詩

（續前）

（這首從汴州，此是未得仕所作。——雖曾在佐汴二十一年，可是這時已家居了）

也一樣的哀怨。因此我們得到一個教訓，就是：在舊體任何的文學中——劇，小說——要算詩，最能把性情的「眞」了。在他的三上書中，深有多少的慚顯，而能給恰如其美子之歲五色綵衣以娛父母，而算大孝，一般的做作，而作者誤則不過說自己「說不足以自存」「士無短褐」「朝食之不飽」而已。把自己的「眞」性，爽爽快快披露出來了。

及至他張建封時，於是他的慾望，又要作更進一步的希求了。本來一個人的慾望，是再也沒有滿足的時候——所以他在此時，便嘆不得重用，怨忽，嗚，雁，鵲，鷹。便是這時所作

忽忽

忽忽乎，余未知生之爲樂也，願脫去而無因。安得長翮大翼如雲生我身，乘風振奮出六合，絕浮塵。死生哀樂兩相棄，是非得失付閒人。

鳴雁

嗷嗷鳴雁鳴且飛，窮秋南去春北歸，去寒就暖識所依，天長地闊棲息稀，風霜酸苦稻粱微，毛羽摧落身不肥，徘徊反顧群侶違，哀鳴欲下洲渚非，江南水闊朝雲多，草長沙軟無網羅，閑飛靜集鳴相和，違憂懷惠性匪他。凌風一舉君謂何！」

在忽怨中，他所表現的，不過一些誇張的慾望的嗚咽，絲毫不卽於事實。但以他這樣熱烈的慾望中，竟至於措折遷至，又不得不作厭世語了。在嗚雁中又以稻粱之慾，不得凌風高舉，以尋一個棲息之所了。他有稱讚自大的嗚倪，一至駑驥詩中，竟自比擬於騏驥了。

駑駘誠齷齪，市者何其稠，力小若易制，價微良易酬，渴飲一斗水，飢食一束芻，嘶鳴當大路，志氣若有餘，騏驥生絕域，自矜無匹儔，牽驅入市門，行者不爲留，借問價幾何，黃金比嵩丘，借問行幾何，咫尺視九州，饑食玉山禾，渴飲醴泉流，問誰能爲御，曠世不可求。惟昔穆天子，乘之極遐遊，王良執其轡，造父挾其翳，因言天外事，茫惚使人愁。駑駘謂騏驥：「餓死余爾羞。有能必見用，有德必有收；孰云時與命，通塞皆自由。」騏驥不敢言，低徊但垂頭。人皆劣騏驥，共以駑駘優。喟余獨興嘆，才命不同謀。寄詩同心子，爲我商聲謳。」

無論韓愈的才如何，在這種自大而傲岸視人的態度，終不能不說他是有「誇大狂」的。但是「誇大狂」的確在何倫何人情感中占有一部分的位置，一遇不得志，卽觸機而發，也不足爲奇。而況詩國裏所產生的奔馨兒，只要有「眞情之流」便罷了呢！

（四）

「堆堆路傍堠，一雙復一隻；迎我出秦關，送我出楚澤；千以高山遮，萬以遠水隔。吾君勤聖治，照與日月敵。臣愚幸可哀，臣罪庶可釋；何當迎送歸，緣路高歷歷。」

這首詩，便是他赴潮時所作。讀到後四句，覺到以有兒子被父親痛笞後，哀求過失般的聲音。在當時所謂可貴的忠君之懷，眞在這詩表現出了。

自然，一個人處逆境，最多興感，最多吟咏；韓愈貶潮州，在他的胸中，幾乎是赴鬼門關去一般。他的食曲河驛的「暮鳥巢庭樹，孔雀飛簷楹；而我拖重罪，子子萬里程。」過南陽的「秦商邈既遠，湖海浩將經；孰忍生以戚，吾其寄餘齡。」宿曾江口的「嗟我亦拙謀，致身落南蠻；茫然失所詣，無路何能還。」，贈別元十八的「生平所未識，待我逾交親；遺我數幅書，繼以藥物珍；藥物防瘴癘，書勸養形神；不知四罪地，豈有再起辰；窮途致感激，肝膽還輪囷」……「嗟我揆南海，無由助飛鳴。」……「峽山逢颶風，雷電助擅捽；乘潮波扶胥，近岸指一髮；兩眼雖用牢，水石互飛發；屯門雖云高，亦映波浪沒；余罪不足惜，子生未宜忽。胡爲不忍別，感謝情至骨。」，幾乎無處不以潮州的險惡，謫貶之苦難，般般於懷，而以和平藹鬱之筆出之。然而最足以表現他當時的心情——未來的惴慮的心情，要算瀧吏這一首詩了。我讀牠時，彷到他隱的心痛，欲現而未現；惴惴的憂慮，時卽而時離，把自己嘲罵一頓，又把自己勸慰一翻；無可奈何的心情啊！我卽今也能想到他起着淚的波浪，在胸膈之間呢！下面便是這首詩：

「南行逾六旬，始下昌樂瀧；險惡不可狀，船石相舂撞；往問瀧頭吏：『潮州尚幾里？行當何時到？土風復何似？』瀧吏垂手笑：『官何問之愚。譬官居京邑，何由知東吳？東吳游宦鄉，官知自有由。潮州底處所，（？）有罪乃竄流；儂幸無負犯，何由到而知。官今行自到，何用苦問爲。』不虞卒見困，汗出愧且駭。吏曰：『聊戲官，儂嘗使往罷；嶺南大抵同，官去道苦遼。下此三千里，有州始名潮；惡溪瘴毒聚，雷電常洶洶；鱷魚大於船，牙眼怖殺儂。州南數十里，有海無天地；颶風有時作，掀簸眞差事。聖人於天下，於物無不容；比聞此州囚，亦有生還儂。官無嫌此州，固罪人所徙；官當明時來，事不待說委。官不自謹慎，宜卽引分往；胡爲此水邊，神色久戃慌。缸大瓶罌小，所任自有宜；官何不自量，滿溢以取斯。工農雖小人，事業各有守；不知官在朝，有益國家不？得無虱其間，不武亦不文；仁義飾其躬，巧姦敗群倫。』叩頭謝吏言，始慚今更羞；歷官二十餘，國恩並未酬。凡吏之所訶，嗟實頗有之；不卽金木誅，敢不識恩私。潮州雖云遠，雖惡不可過；於身實已多，敢不持自賀。」

（五）

關於社會諸的現象之黑暗腐敗，而刺之於詩的，這要算唐之白居易了。他的樂府，是很注意於社會的。

關於國家時事，天災，兵禍，諸種的現象，而描寫於詩的，這要算杜甫了。他的兵車行，洗兵行，新安吏，潼關吏，垂老別，新婚別，……都是當時時代的反映。

至於在韓愈的詩集中，這種詩幾乎是很缺少，只有汴州亂，永貞行，歸彭城及誰氏子諸首而已。

近代文學十講 出版（上卷再版 下卷初版）

總發行所 上海法租界貝勒路同益里四號 文學研究會總會叢書部

Esperanto 函授講義

保證：本行單位發

成功。

第一第二冊，換郵票十二分。郵費在內。

有欲得是書者，請寄函【浙江 平湖 世界語研究社】

代表一個時代的精神的文學

水滸　紅樓夢　儒林外史　西遊記　古本三國演義

上海亞東圖書館發行

（紀17）

來的人們，就是所謂政治犯者——正和殘害和廢決那些在中人以下的人們，所以懶罪人之模型若相彷彿。」二七八

「我知道人們依道德而論是遠在他們底審判官之上。」二七八

「一個人沒有職業，又看了壞榜樣，因之顛倒搗亂起來，便被繫在獄中，試問這種的意識何在？把他放一種地位裏這個地位，是專給預備的是助長他底惰性的，又是使他和最會搗亂的人們相處的，試問這種的意識何在？」二七九

一個人的好壞果然如上所說是沒有一定的，但以好環境，那全是環境的勢力了。瑪司洛娃當初所以流爲娼妓，恣情縱慾，也不過了伊心境的四周，給與伊奢華一念所指使，後來入了監獄，因環境仍是惡劣，仍不改伊墮落態度，直到和政治犯瑪麗潤市洛納，西蒙生等相處才能改善伊生活趨向。南赫留道甫也是這樣，當他少年時代反對土地私有，把父傳田產分給農民，可是他底環境不許他，親諸貴，親戚非難，他認爲對的，人都以爲非；他認爲惡的，人都以爲善，後來他只好投降了，吸烟酒使成了他日常的生活，但他在法庭一見瑪司洛娃，他底心境又發變，因而生活又全變動，這都是環境支配人生的明證，從可知我們要改善生活，要有美好的人生觀，非先求適宜的環境不可，環境的勢力眞偉大呵！那書上說：

「一切人在世上生活着，活動着，一半是照着他們自己底意志，一半是照着別人底意志」

世人對於愛情的態度最難得適度，因爲這實在太複雜而又神秘，我讀託氏活屍一本書時，便很佩服費底亞對於愛情所持的態度，人們對於愛情問題如果一任緊要時候往往感情勃發，理性淹沒，往往發生很壞的結果。如費底亞那樣願犧牲一己，以全他妻子和朋友底幸福本來很少遇見，而復活一書中南赫留道甫對於瑪司洛娃的態度，實在也使我佩服到極頂，他要瑪司洛娃，且要娶伊，是良心叫他這樣的，他替伊上訴，爲伊犧牲一切，爲伊也到西比利亞！這也是良心叫伊這樣的。可是後來瑪司洛娃因西蒙生愛伊，而伊也因不願破壞南赫留道甫底生命，情願和西蒙生相處，以爲這樣才可救南赫留道出自由，所以伊竟拒阻了南赫留道甫熱烈的希望，在南赫留道甫眞是何等痛苦呵！因爲他確是眞心的愛伊呢，可是他當時的理性仍不爲感情所屈服，於此更可見到他是非凡了他當西蒙生向他求請時，很泰然的說：

「這與我有甚關係？這是看伊了。」

「至於我底關係，早已安頓了，我所要做的事就是我認爲我責任的事，同時要恢復伊底命運；但是我一點不存心要強制伊。」

「我有什麼可說的？我很喜歡伊有像你這樣一個保護人。」

什麼監獄什麼刑法，於人民都有害而無弊利。南赫留道甫，見了許多牢監裏和獄站裏的慘狀和許多人犯罪的原因後，他想道：

「這些人民被威所迫，去和那班已經邪心卑污的惡人相處，最危險的是那不規則的行動。姦污凶手騙子在一處；不久要把這些潔心不污的人，如酵水在生麪裏似的傳染了。」

南赫留道甫對於官僚因許多的觀察非常對他們氣憤咀咒和痛恨他以爲：

「有許多人在法庭和大理院裡，領着從人民手中搶出來的大薪水，參致着那——那般同類的，爲同一原動力所致的——官吏所著的書，編成了一本違犯這個或那個法律的舉動底憲章，隨後服從着這些憲章，就把這般犯那種罪的人送到他們所永不看見的地方去，送到那些人民完全屈服在這般殘忍無人肝的檢察官，審判官衛兵的手掌下的地方去。送到那幾千萬人民喪失身體靈魂的地方去。」

賄賂公行，是中國現在官場普遍的情狀，俄國以前也是這樣南赫留道甫在西比利亞一個省長那裏有所請求時，那省長竟直說道：

「……你爲他和別人出力都有利益，你有了錢，而我們還見做什麼事都要的是錢。他們告訴我『丟掉那賄賂錢』但是什麼人要賄賂叫我怎麼能丟賄賂呢？他們底地位愈低愈相受賄賂。在這三千多里地方裏誰能找出一個不受賄賂的？在那地方，每一個官吏都是一個小皇帝，正跟我在現在這兒一樣，你或者進去見過那些政治犯了；你給了錢，你就能進去，是不是？」

以上的話是我看了這書後不能不寫出來的一些意思；其實書內所說及的法庭的糊塗，貴族的罪惡，官僚的腐敗，農人的痛苦，監獄的慘狀，和愛情的偉大……等，那一處不有聲有色淋漓盡致呢。

朋友們呵！我們大家鼓着勇氣到這生命之泉的偉大文學作品復活裡來薰染一下，增加我們奮鬥的燃料和改善我們人生的態度吧。

此書譯者爲耿濟之，在商務出版的俄羅斯文學叢書裡。

雜譚

若是有人問我對現在中國小說界的感想如何，我便想拿這句「小說呢？小品呢？」來答他。現在中國每月所出的小說，和從前比較起來可算是多了。勿論什麼雜誌，週刊，日報，打開一看，目錄裏總有一二篇的小說。但是若把牠一讀下去，就要令人三嘆，而證明我這句「小說呢？小品呢？」了。每月所發表的數十篇乃至數百篇創作之中，可以稱爲眞正是小說的，實在不過幾篇。其餘的都是淺薄的感想文，無味乾燥的小品文罷了。

我有個最好的朋友，近日在某紙上發表了一篇「小說呢？小品呢？」式的似而非的劣作。我便寫了一封信給他，把他那篇劣小說，筆誅了一場。後來他竟再回我一張信，我以爲有什麼大討論，細細讀了一遍，不覺使我失望。我現在把他的信，摘一段在這裏，「我本沒有注意要寫小說的，不過一時的趣味弄下來的罷了」。

這是什麼話？我並不是武斷說中國的作者，全然是這樣的想法，但這一段話，至少也可以說是表示一部分人的心裡了。很可惜五六年間的新文學運動，還要我說這幾句話呵！像這樣把藝術當做遊戲，當做趣味，怎樣能產出偉大的作品呢？文學在人的精神活動中，又是立脚在最純粹的創造的衝動，作者以眞摯的人生考究者，眞的藝術是作者的眞切嚴肅的精神表現。雖然我們對藝術，有服着一種的歡喜，有一種的興味。但是這個歡喜和興味，却不是當作作者的一種趣味。現在的中國，我們雖不敢希望有空前絕後的大作家，但我却很希望大家對藝術抱着較善的眞切的態度，拿那藝術良心出來活動。大家須曉得發表那無生命無思想的劣作，而自滿足的，是恥辱自己，欺負他人。百個似而非的文人，我們都不要了。我們極歡迎一個偉大的思想家藝術家出世呵！（許秀湖）

我們讀着東西各國的文學史，若有幾個偉大的作家在文壇上活動，同時必定有相當的批評家在那裏做前驅。這件事是很要緊的。而我們中國的文壇怎樣呢？如每月所發表的小說戲曲詩等，執筆而爲相當的批評的，雖然不是完全沒有，就很罕見了。——至於還有那什麼「翻空立論」「振筆高朗」式的批評法和「以文載道」式的道德口吻是不足言的。——可惜有些作品，雖然是發表出來，却被世間輕輕地默殺去。這是一件最苦痛的事情，又是創作界不能進步的一個原因。而近日我看了三四篇的批評文字，竟不能不挑起我的抗議了，那幾篇文字，起初必定有幾個什麼「是一時的高興而寫的」「一時的感想」等字樣。這或者是他自己的歉辭，但我卻覺得很不滿意了。我的意見，却和前文對於創作的意見大約相同。批評者至少也必要持着最嚴肅的態度，精銳的眼光，正確的理解，和週到的用意，來觀察，吟味，而後發言，在這裏總有眞正的好批評出現來。（就是有些不對的地方我們却也很願聽的），那輕卒的贊歎，淺薄的貶罵，一時高興的文字，和遊戲的批評等，都是我們最痛恨的啊！（許秀湖）

西諦啓事

我現在對於「文學旬刊」及「兒童世界」已不負編輯的專責。諸位朋友的投稿，請不必再寄給我以免轉交的麻煩，又諸位朋友的來信我常有擱了許久還沒有答覆的；心中極爲不安！以後來信，請逕寄上海寶山路商務印書館編譯所小說月報社（我當極力騰出一部分的時間來寫覆信）。

甘中永貞行，也沒有多大的好，汴州亂二首：

「汴州城頭鳴不關，天狗墮地聲如雷。健兒爭誇殺留後，連屋累棟燒成灰。諸侯咫尺不能救，孤士何者不興哀。」

「母從子走者爲誰，大夫夫人留後兒。昨日乘車騎大馬，坐者起趨乘者下。廟堂不肯用干戈，嗚呼奈汝母子何！」

[illegible]

「天下兵又動，太平竟何時，訏謨者誰子，[illegible]……」

[illegible]

研究資料

精神分析學與文藝

（三）（之續）

右述的事實，頗可引起精神分析學者的注意。[illegible]

[illegible]因爲由於慾求而來的力量，無法滿足，便使他生起這樣強烈的探討學問的活動了。

據精神分析學者之言：人自幼時，便有性的慾望，因此有探究性的衝動，而這種衝動，因爲各種外的原因，受了壓迫，影響及晚年之研究心頗不小，有三種型式。

第一種型式：便是有名的精神病的牽制。一般的探究的精神，和幼時性的慾望一般，全被抑壓，此等其特徵，[illegible]知力之自由活動，全受拘制，知識慾亦萎縮。

第二種型式：性的慾望雖被抑壓，而知力的發達，與性的抑壓相抗成長，此其特徵。這樣發達的知力，將由抑壓的結果退縮於無意識界的性的探究慾望，召還來的性的探究心，似乎支配知力，思考作用，也化爲性的，因此知的活動，受性的過程的快感或不安的影響。所以這種型式的人，[illegible]將知的探究，移向性的活動去。

第三種型式：這種型式，其性的慾望所受壓迫，與上述一種相同。可是並不因是抑壓，完全消滅在無意識界裏的衝動，受了昇華作用，高尚的化爲知識慾了。此是這種型式的特徵，屬於此型者，因爲[illegible]，對於一般的探究之衝動，極爲熾烈。

達維真氏，即右第三種之好例者。可是他爲什麼不向於性的問題呢？此則氏與其父之關係，大有影響。照精神分析學者之說：對於自然之觀念，乃爲「母綜錯」之昇華而生者，神之觀念與對於神之信仰，乃由「父綜錯」之昇華而生者。對於自然之親暱，乃爲母親給予之賜物，人格的「神」，乃「父」之擴大的觀念，亦爲父親給予之賜物。然達維真氏爲私生兒，其幼年生活，常與母爲始終，與父殆未接近。因此他崇拜自然，親暱自然，同時由宗教的勢力得解放了。所以他當然傾向於自然現象的精密研究。而這種研究心，既由宗教的傳統拘束而得自由，故極爲厲烈而不羈。

莎士比亞之「哈姆雷特」一劇，亦爲精神分析學者的好材料，引起弗洛特與瓊斯的注意，尤以瓊斯對於此劇的精神分析，最精細巧妙。

據瓊斯之說：此悲劇乃「母綜錯」之一好例證。「母綜錯」者，即凡一切男兒，在早年即有性的慾求，因此男兒一面崇拜其母愛，在他方面則以父親爲他的競爭者，於是嫌惡排除他。哈姆雷特乃一青春少年，其幼時所深愛之母親之愛，與嫉妒其父之心，因受抑壓，必潛伏於心底。及其父突然死去，哈姆雷特雖以此事爲極悲哀，但他的悲哀之底，自有一種喜悅存在。[illegible]

[illegible]

復活給我的印象

梅生

我常覺得要改造社會，斷不僅僅求制度的革新便可了；最根本最切要的還是要在一般人底心理的解放和心理的革新。中國鬧了許多年革命，成效還是很少，也可以說大家沒有見到國民心理的革新的重要，而加以努力所致呵！從事革命事業的人，心理的革新雖然是多方面的，要以文學的勢力爲最偉大，因爲文藝是人類深切最普遍。中國人的心理被數千年的成訓，社會的信仰所蒙蔽，竟一些也沒有反抗底自覺和淸晰的勇氣，惰性，畏縮，敷衍，殘酷，……等都成了他們底特性。平淡，顯明，正大的文字，只能作一般人的耳邊風，那能深入你們底心坎呢！因此我覺得只有用偉大的人生的文學作品來引導你們了。

復活一書，實是最適切於這個要求的。作者託爾斯泰是全世界聞名的俄國偉大的文學和哲學家。此書中譯本約有千頁，敍述比中年有力的著作。

書內主人翁是一個少年侯爵南赫留道甫，他是個有良心的貴族，平民的同情者他對瑪洛斯娃，書中女主人翁的態度，對官僚的虐殺和熱烈的心志，確有[illegible]。

男性眞是可惡！眞是萬惡！對於女性總是用好話引誘，卑鄙的詭計來滿足他們底性慾衝動。瑪斯洛娃一生的痛苦和悲傷，也只是爲此。伊是個三歲便死了母親的私生女子，從小在人家做了婢女，十八歲時，和主人家的姪兒南赫留道甫發生了愛情，竟因愛姦汙而懷孕，在家當差的丫頭，又給那警察長家裏[illegible]，林人一見便戀伊，伊知有林人的妻子打架，在另一個女太太家，給一著作家所看中，後又爲一個商店總管所戀……做了個富社會裏的女子，眞是不幸極了。男性眞是可恨！瑪司洛娃因到男性底刦伊的一生，只是這樣，因此那個男人底所爲，自己的人，和人類中可恨的男性，便入了那上帝和人類的戒律所認爲犯罪的生活——娼妓生涯——了。

愛情是非常高尙的而可貴的，社會上的一切文物制度都因愛情而得維持其地位；人類的所行所爲，也只是受了彼底衝動，沒愛情便可以沒有世界，沒有文明；人類沒有愛情，便可立見絕滅。我們看到南赫留道甫和瑪司洛娃發生了愛情後的境況，可確信這個概念了。那書上說：

「喀秋莎——即瑪司洛娃——進屋來，或者

小說月報　第十三卷十一號

要目

評論　三篇

冥土旅行　古希臘路吉亞諾思作　周作人譯

他死了（創作）　劉綱

僞族（創作）　陳无我

[illegible]

偶佳（創作）　王思玷

兩孝子（創作）　朴園

創作批評　四篇

空谷和嫛嫛（獨幕劇）　智利巴侖斯著　冬芬譯

飛（三幕劇）　王成組

[illegible]給與匈牙利文學的影響　元枚譯

[illegible]現代文學　佩韋譯

蘇俄的詩壇　立[illegible]譯

西洋小說發達史　謝六逸

灰色馬　俄國路卜洵著　鄭振鐸譯

海外文壇消息　沈雁冰

每月出版一冊　定價二角

商務印書館發行

上海四馬路

泰東圖書局

學行

寒季特價

陽曆一月十五號止

外埠函購寄費加一

本版書籍定價者按八折外版書籍不在此例

此屆廉價祇限上海一埠購者爲本局直接

研究文學者唯一之良書

◉比爾斯泰傳　定價六角

◉韋太炎白話文　定價五角

◉俠　實售三角

◉[illegible]國文學史　定價一元八角

◉中國文學史　定價五角

◉古[illegible]　實售五角

◉薔薇之路　實售二角

◉[illegible]　實售三角五分

◉詩集批評與討論　定價四角

[illegible]地看見伊底[illegible]時候，南赫留道甫就覺得有趣而興，彷彿太陽照着，使他精神煥發，成出生活的樂趣。喀秋莎那方面也是覺得如此。……南赫留道甫心裏覺得有個喀秋莎，喀秋莎心裏覺得有個南赫留道甫，有時南赫留道甫從母親那裏得來一封沒趣的信，或者他底論文寫得不合適，或者他幻起少年時代無原因的秋悶，祇須他一想起，有喀秋莎，能夠相見，那末一天愁懷全都能消滅到乾乾淨淨。」

社會眞是萬惡呵！許多純潔無瑕的青年，那一個不被玷汙不受同化呢！南赫留道甫起初也是個很有志氣的有爲少年，他在學生時代，便有彌補全世界人類缺陷的意氣；可是他一入了那黑暗的社會，便不對了。書上說：

「起初南赫留道甫很奮鬥，但是奮鬥是極難的，因爲他信自己而認爲好的，別人都認爲不好；反之，所有他信自己而認爲不好的，別人都認爲好。所以其結果，南赫留道甫投降了，便不信自己，而信起別人來。起初這種自貶的舉動他心裏很覺得不安，可是這種不安的情感繼續得並不長遠，不久南赫留道甫不但把這不安的情感棄去，反感受着極大的慰安和竟抽起烟來，喝起酒來。」

瑪司洛娃總得他從軍中回來消息，是怎樣？伊半夜裏去到車站候他，他在車裏竟理也不理，他那時的心眞可怕呵！

瑪司洛娃因此變了伊底生活態度，以至流而爲娼，又因毒藥案重於入獄，當審判時候，南赫留道甫也是個陪審官，他因此觸了舊情，覺得瑪司洛娃所以墮落，所以被詔，全是他自己底罪惡，所以決心要救伊出獄，他究竟不是常人呵！從此他變更自己底外部生活；丟了大房，遣散僕役，自己遷到旅館內居住，棄了他以前的貴族生活，進入平民的新生活。

人們自己都有一個人生觀，不論好壞他自己總認爲不錯的；平常人總以爲盜賊，囚犯，妓女承認全是壞的，所以應該覺得恥辱。但其實上自己社職業是相反的，人們因自己底命運和錯誤使伊處在特定的地位中，無論伊底地位怎樣不規正，一定要設定一種人生觀，使伊底地位在主觀上是好的，因此我們雖有時想救出罪海中的人們，伊們也覺不願，這是因爲伊們自己已有了個確定的人生觀，所以我們如果要改善一般人的生活，不把正確的美滿的人生觀指示給伊們，使伊們不知不覺的進入美的範圍；只是說那是道德的那是不道德的，實是很難見效。瑪司洛娃底生活觀念也是這樣。伊覺得自己是很重要的，伊很尊重這種生活觀念，以爲比世上所有都好。並且一個人底人生觀，如果沒有自己覺得不適應的時候，也是很難用外力去改變搖動的；所以瑪司洛娃在獄時；南赫留道甫爲減去自己罪過，情願娶伊，打算引伊到別種世界上去。伊以爲一到了這種被他所引去的世界裏，伊就要喪失自己生活裏的自信力自尊力，所以伊竟力加反對，所以當一個人正要走到一條生活之路的那時候，應如何愼重將事呵！教育者最大的任務，就要在這點。書上說：

「瑪司洛娃對於自己底生活和世界上的位置的一種見解也是如此伊是個妓女，被判受徒刑；雖然如此，伊也造成了一種人生觀，藉之以鼓勵自己，也許要把自己底地位在人面前誇傲一下。」

書中寫南赫留道甫和瑪司洛娃底生活改變，証明人性底善惡並沒有固定不變的道理。我們對於性善性惡之說，因此得着一個更廣的意義。這在教育上很重要的。書中說：

「一個極平常極普遍的迷信，說每人有他自己一定的性質，說人有善，有惡，有智有愚，有強毅，有無情，其實人並不是這樣的。我們可以說這個人善時多，惡時少，聰明時多，愚傻時少，強毅時多，無情時少，或者反過來說；可是如果我們說那個人永遠是善的，或聰明的，這個人永遠是惡的，愚傻的，那就不實在了。但我們時常這樣分別人類，這是不對的。人類彷彿河川一樣；在各處河裏的水都是一樣的，但每條河有窄的，有快的有寬的，有靜的，有清潔的，有冷的，有汚穢的，有溫暖的。人也是這樣的，每個人有所有人類性質的本質，有時表現一種有時表現他種，有幾個人還種變更特別的稀少。」

南赫留道甫既決意拋棄貴族生活，因把所有的田地都去分給農夫；可是農夫們都很冷淡並不歡迎，這並不是他們底守舊，他們底愚傻。實因許多的貴族沒一個不是用欺騙手段來對待他們，他們受累的很夠，但經南赫留道甫再三的聲明，翻覆的解釋，他們也終於理解了。他這種毅力，這種態度，貴族中眞是少見，他曾明白地對農夫說：

「據我底意見看來田地既不能賣，又不能買的，因爲如果買賣起來，那麼一個人有了充分的錢財就可以把所有的田地全都買來；那些無錢的人呢，用了田地，他就可以任所欲爲的勒索起來了。」

許多人評論一個人都只着眼於他行爲而不注意於他底思想其實思想便是行爲的動機，那可不注意呢！書上說：

「他並沒有犯罪的行爲，可是還甚於惡行爲的事情却是他懷着惡的思想，而惡思想便是惡行爲的所從出。」

南赫留道甫因探望瑪司洛娃，覺得許多的罪犯，其實都是無罪的，因與以莫大同情。他想起美國左路說：

「政府把任何不義的人監禁獄中，可是一個正義的人的眞地位亦是一個監獄。」他又想道：

「是的，是今在俄國合於一個老實人的唯一的地方便是一個監獄。」

他和他姊夫辨論時也說：

「我確確切切知道大部分受法律定罪的人是無事的。」（二九〇）

他又替一般人所說爲偷盜的人辨護說：

「他們對他說毋偷盜，他却知道工廠的主人偷盜工價，偷他底勞工；政府經過百官的手，用税賦來刦掠他。」（二十二）

南赫留道甫從懺悔了後，他對於瑪司洛娃却是眞情的愛伊了，那時伊因在醫院里給藥助手所鍾愛以至仍還獄中，人家都誤以爲瑪司洛娃又和他人生愛情了，當人家把這個誤解告訴南赫留道甫時候，我以爲他將從此咀咒伊，坐視不救。因這是世人的常態。但他却不然他眞偉大呵！他那時自己對自己說：

「不對，發生出來的事情決不能夠改變我底決心，這個祇能助長我底決心吧了，隨伊去做由伊心境裏奔流出來的事好了，如果直是幻上了那個醫藥助手，那麼便隨伊幻上那個醫藥助手好了，那是伊底事情呢，我應當做我良心要求我底事情，而我底良心却要求我應當犧牲我底自由，我要娶伊和要追隨伊底決心仍舊保持着不變。」（二三九）

革新的事業是很難得一般人同情的，就是不關他們底利害，却是也要來反對譏誚。南赫留道甫把田地分給農夫明明是正當的事情，而且又沒一些損及別人，可是他們都來非難他，尤其是他底姊夫，他說：

「把田地租給農夫們，却把租賃付給他們自己，這種事情能有什麼意識呢？如果他決定做這樣的一種事情，那麼爲什麼不把田地由農工銀行經手賣給他們呢？這麼一來，便算有些意識，實在說來，這種行爲簡直近於瘋狂了。」（二六二）

南赫留道甫對於法律也力加指斥，他對他姊夫說：

「法律，過對於我們這個階級——貴族，——的利益做一種扶持現有事物的秩序的器具吧了。」（二七七）

「法律志在保守事物的現狀，所以這個殘害和處決那些立在普通水平線之上而想將彼抬高起